EL DIARIO PALENTINO

LUNES 13 ENERO 1964

Nº REFUNDIDO 7.056

Fundado en 1882 y 1898

TELEFONOS
1353 REDACCIÓN
1526 IMPRENTA
2006 ADMINISTRACIÓN

EL DIA DE PALENCIA

Depósito Legal P—2—1958

DIRECCIONES
DIRECCIÓN Y TALLERES: MAYOR, 99
APARTADO DE CORREOS, 17

EDICION SIETE TARDE

1'50 ptas.

PANAMA RECUPERARA HOY, PROBABLEMENTE SU VIDA NORMAL

Estrictas medidas de seguridad en la zona del canal

Panamá, 13.—Panamá recuperará hoy, probablemente, su vida normal. El Gobierno ha anunciado que todas las oficinas públicas y privadas, así como los establecimientos industriales, reanudarán hoy sus actividades normales. Por su parte, el Sindicato de Transportes, ha decidido ordenar a sus afiliados la reanudación del trabajo a las cinco de la mañana (hora local). Los establecimientos de enseñanza no se abrirán hasta el martes, pero el sorteo de la Lotería Nacional, que por primera vez en muchos años no tuvo lugar ayer, se llevará a cabo en el día de hoy.

A mediodía de ayer, un grupo de manifestantes lanzó «cocktails Molotof» y una granada contra la zona del canal, pero las tropas norteamericanas no adoptaron ninguna medida de represalia por haberse retirado a unos 50 metros de la entrada de la referida zona.

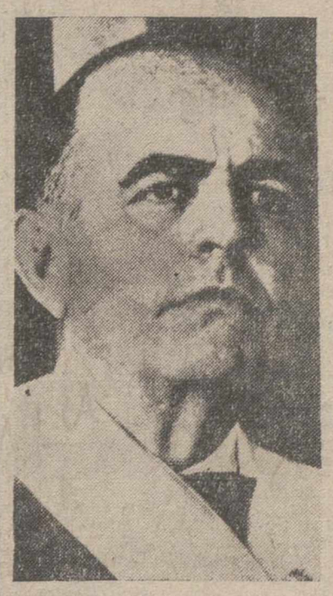

El Presidente de la República de Panamá, Roberto Chiari, que ha acusado a los Estados Unidos de ser responsables de los sangrientos disturbios entre panameños y norteamericanos en la zona del Canal de Panamá y en el país en general. El Presidente rompió las relaciones diplomáticas entre su Estado y el Gobierno de Wáshington y ha llevado el caso ante la O. N. U. y la Organización de Estados Americanos, que lo están estudiando.—(Foto Fiel)

Por su parte, la guardia nacional vigila los alrededores del palacio legislativo. En la tarde de ayer no se ha registrado ningún acto de vandalismo.

El ministro panameño de Educación, Manuel Solís, ha acudido al Instituto Nacional y después de entrevistarse con los estudiantes, declaró que éstos volverían a las clases.

También se sabe que Edward Martín, representante de los Estados Unidos en la Comisión de la Organización de Estados americanos, ha manifestado que el Ejército norteamericano había suspendido las restricciones en la circulación por el llamado puente de las Américas, única vía de acceso al interior del país.

En Santiago y en Cerro Redondo, la guardia nacional ha tenido que proteger a un equipo de una empresa de construcción de nacionalidad norteamericana.

Por último, en Puerto Armuelles, en la región platanera, se desarrollaron incidentes.—Efe.

MEDIDAS DE SEGURIDAD

Panamá, 13.—La misión de paz de la Organización de Estados Americanos ha propuesto la creación de una comisión conjunta, de coordinación, norteamericano-panameña, con el objeto de procurar el restablecimiento de la paz en los límites de la zona del canal, según informan fuentes dignas de crédito.

Fuentes bien informadas señalan que la Comisión estaría integrada por cinco miembros —uno militar y otro civil por parte de cada país, y un representante de la misión de paz de la Organización.

La Comisión de Paz Iberoamericana, publicará hoy un comunicado, después de la reunión de hoy, que comenzará a las cuatro de la tarde (hora española), en el que se espera que acepte la propuesta.

Entre tanto, la guardia nacional panameña, con la colaboración de los estudiantes, ha aumentado las medidas de seguridad en las cercanías de los límites de la zona del canal, para impedir cualquier manifestación de violencia.

Los automóviles que entraron anoche en el centro de la ciudad, fueron registrados minuciosamente por los miembros de la guardia nacional; algunas calles que conducen a la Avenida del «4 de Julio» han quedado bloquedas, con barricadas de cemento y por los propios estudiantes. A primeras horas de la tarde de ayer, fueron escuchados algunos disparos en las cercanías de la zona del canal.—

DECLARACION DE DEAN RUSK

Wáshington, 12. — El secretario de Estado, Dean Rusk, declaró hoy que

(Continúa en sexta página)

Pablo VI asistirá al Congreso Eucarístico de Bombay

Se anuncia también que el Papa probablemente visitará los Estados Unidos en "un futuro no lejano"

Ciudad del Vaticano, 12. — El Papa Pablo VI, «definitivamente» asistirá al Congreso Eucarístico en Bombay (India), a fines de este año, y probablemente visitará los Estados Unidos en «un futuro no lejano», declaró hoy una alta fuente vaticana.

Esta personalidad que así habló, acompañó al Pontífice en su peregrinación a Tierra Santa hace una semana y predijo ya en el mes pasado que el Papa asistiría al Congreso Eucarístico Internacional en Bombay, del 23 de noviembre al 6 de diciembre, caso de que la visita a los Santos Lugares de Jordania e Israel fuese feliz.

«La peregrinación del Santo Padre fué feliz más allá de toda previsión», dijo; «y salvo que algo venga a modificar su manera de pensar, ya es decisón definitiva que el Pontífice irá al Congreso Eucarístico después de la tercera sesión del Concilio Ecuménico».

«Además, se proyectan otros viajes. Uno probablemente será a los Estados Unidos en un futuro no lejano. La misma fuente indicó que no se podía saber cuándo sería, pero hizo especulaciones en el sentido de que podría coincidir con el período en que la Feria Mundial permanecerá abierta.

La Feria Mundial se abrirá en Nueva York el 22 de abril, prolongándose hasta el 18 de octubre, y luego se abrirá de nuevo aproximadamente por el mismo período durante 1965.

El presidente Lyndon Johnson formuló una directa invitación al Papa para que visite los Estados Unidos.

El jefe del Cuerpo de la Paz, sargento Schrive, entregó una carta de Johnson al Papa Pablo VI, la tarde del 5 de enero en Jerusalén.

Schriver declaró luego a los periodistas que el presidente, en una breve carta autógrafa al Pontífice, declaraba la esperanza de que ambos pudieran entrevistarse oportunamente. Según el mismo Schriver, el Pontífice respondió más tarde «que se congratularía de poder reunirse con el presidente Johnson cuando la oportunidad se presentase».—Efe.

BENDICION A LA HORA DEL «ANGELUS»

Ciudad del Vaticano, 13. — Pablo VI aparecio ayer como ya es costumbre en la ventana de sus habitaciones particulares para impartir la bendicion a unos veinte mil fieles y peregrinos congregados en la Plaza de San Pedro.

Después de recitar el Angelus, el Papa pronunció algunas palabras para expresar su gozo por encontrarse en comunión, en la oración con «tantos y queridos hijos». Finalmente impartió su bendición a los fieles, que la recibieron de rodillas y con gran recogimiento.—Efe.

EL PAPA VISITA OFICIALMENTE ITALIA

ROMA.—A su regreso de la peregrinación a Tierra Santa, el Santo Padre Pablo VI, ha visitado oficialmente Italia en la persona del presidente de la misma, Dr. Segni, al que el Papa ha visitado en el Palacio del Quirinal. En la telefoto, el Papa Pablo VI dando lectura a su mensaje dirigido al presidente Segni, mientras éste escucha el mensaje papal.—(Telefoto EUROPA PRESS)

SOLIS

preside la clausura del Tercer Consejo Económico Sindical de Granada

El ministro Secretario del Movimiento pronunció un interesante discurso

"Estamos dispuestos-dijo-a dejar a nuestros hijos la paz que nosotros disfrutamos"

Granada 12.—A las doce y media se celebró en el Gran Teatro de Isabel la Católica el acto de clausura del III Pleno del Consejo Económico Sindical, cuyas sesiones de trabajo han tenido lugar en días anteriores.

El amplio teatro estaba abarrotado de delegados de Granada y su provincia, destacando en los palcos grandes pancartas alusivas a las necesidades de cada localidad.

A las doce y media en punto llegó al local el Ministro Secretario General del Movimiento, don José Solís Ruiz, quien tomó asiento en la presidencia, siendo acogido con una cariñosa ovación. Con él se situaron en el escenario el Capitán general de la Región; Gobernador civil; Arzobispo de Granada; Obispo de Guadix-Baza; Presidente de la Audiencia; Delegados Nacionales de Provincias, y de Prensa y Radio del Movimiento; Secretario general de Sindicatos; Subcomisario del Plan de Desarrollo; Gobernadores civiles de Málaga, Jaén y Almería; Alcalde de Granada; Presidente de la Diputación Provincial; Delegados de Hacienda y de Trabajo; jefes nacionales de Sindicatos y numerosas jerarquías.

Habló en primer término el Delegado provincial de Sindicatos de Granada y a continuación intervino el gobernador civil de Granada, don Eduardo Cañizares Navarro.

A invitación del Ministro, hizo uso de la palabra a continuación el Subcomisario general del Plan de Desarrollo, señor González Sáez, quien resaltó su íntima satisfacción por haber asistido a este acto de clausura cuando se inicia en España una etapa en la que se precisa actuar de un modo conjunto, sin discriminación alguna..

Al levantarse a hablar el Ministro Secretario General del Movimiento, fue acogido con una gran ovación.

Comenzó el discurso el señor Solís con palabras de salutación para las autoridades, y dirigiéndose a los presentes, dijo que ha sido para él una satisfacción grande acompañarles en estos momentos. Durante varios días, habéis profundizado ei vuestros problemas y habéis prestado con ello, una vez más, un señalado servicio a la Patria. Se trata de poner en marcha el plan que contiene la obra de transformación de España y habéis dado muestras de la sensibilidad que atesoráis. Recordó la celebración de varios Consejos Nacionales Sindicales que pusieron de relieve cómo la lucha entablada, lejos de interrumpirse, se intensificaba. Habló de la transformación de la agricultura, base de la prosperidad de España; del problema de los transportes y de cómo el Gobierno, recogiendo los anhelos de la Organización Sindical, pensó en la conveniencia de redactar un Plan de Desarrollo que plasmara aquellos deseos y aspiraciones. Para ello ofrecimos nuestra Organización y ofrecimos nuestros hombres, a través de cuya presencia se elevarán las propuestas que se han hecho.

No podemos descansar con lo realizado—dijo el ministro—, el Caudillo ha dado su orden en el mensaje de Navidad, y de poco serviría el Plan de Desarrollo si no contara en su ayuda básica con el trabajador. Afirmó el señor Solís que el sistema sindical español entraña algo que viene a coincidir con el Plan y demuestra su eficacia. Sólo contando con la Organización Sindical cabe ejecutarlo y si no se hubiera dispuesto de ella, habría sido preciso tenerla presente en nuestras posibilidades para popularizar la obra y llevar a término sus anhelos.

He leído vuestras conclusiones —continuó diciendo el ministro— y me ha llamado la atención alguna a la que voy a referirme. Granada, en cuanto a renta «per capita» es la penúltima provincia de España. No culpéis de desidia a la Administración porque ha sido desidia vuestra. Lo que no cabe dudar es que hoy está aquí Granada completa: los hombres del campo, los hombres de la industria y los hombres del comercio, dispuestos a quemar etapas para salir de tal puesto.

Se ocupó a continuación de la emigración tradicional, que no le preocu-

(Continúa en sexta página)

ARETA, el mejor deportista del año

Barcelona.--Luis Felipe Areta ha sido elegido el mejor deportista de 1963 después del escrutinio efectuado por la revista «Vida Deportiva», que anualmente organiza este concurso, el de más tradición dentro del ambiente deportivo español. En la foto: Areta muestra alegria despues de conseguir tal gaiardón, que le hace ser el mejor deportista de 1963 (Foto Europa Press)

Fidel Castro, en Moscú, fue recibido por Kruschef

En su discurso admitió que Cuba se enfrenta con grandes dificultades y que "el pueblo soviético también tiene dificultades similares"

Moscú, 13. — Por vía aérea ha llegado a la capital soviética el jefe del Gobierno cubano, Fidel Castro.

Fue recibido por el primer ministro soviético, Nikita Kruschef.—Efe.

DISCURSOS

Moscú, 13. — En sus discursos en el aeropuerto a la llegada del jefe del Gobierno cubano, ni Kruschef ni Castro hicieron la menor alusión a los acontecimientos de Panamá. Fidel Castro expresó su satisfacción por encontrarse en la URSS, a la que dijo que consideraba como su segunda Patria, y afirmó su agradecimiento por la ayuda prestada a Cuba por la Unión Soviética.

Castro admitió que Cuba se enfrenta ahora con grandes dificultades y dijo que «el pueblo soviético también tiene dificultades similares, pero nuestra posición es mejor porque gozamos de la ayuda ilimitada de la Unión Soviética, y de todo el campo comunista».

Dijo también Castro que su visita ahora a la URSS, ha de ser más corta que la que efectuó en la primavera pasada que duró un mes, «porque ha de estar de regreso en Cuba, para la cosecha del azúcar».

Castro vestía uniforme militar y fue abrazado por Kruschef.

También fue saludado por el presidente del Presidium del Soviet Supremo, Leonid Breznev; por Anastas Mikoyan, vicepresidente del Consejo, y por Manuel García Fuentes, Encargado de Asuntos Cubanos en la Unión Soviética.

En el mismo avión «Tu-114», donde llegó Castro, arribaron a Moscú los miembros de la delegación soviética que, presidida por Nicolas Podgorny, ha asistido en La Habana a la celebración del V aniversario de la revolución castrista.

En una breve respuesta, Kruschef ha reafirmado la solidaridad de la URSS con la Cuba castrista.—Efe.

PRIMERA REUNION ENTRE CASTRO Y KRUSCHEF

Moscú, 13. — La agencia oficial de noticias soviética «Tass», ha anunciado que Fidel Castro, ha celebrado su primera reunión con el Jefe del Gobierno soviético, Nikita Kruschef.

Agregó la agencia que la entrevista se desarrolló en «un ambiente de gran cordialidad» y a la misma asistieron altos funcionarios cubanos.

Después, Castro, visitó al Presidente Breznev.—Efe.

MARRUECOS REANUDA SUS HELACIONES CON CUBA

Rabat, 13. — (Del corresponsal de Efe).

Se informa oficialmente, que Marruecos ha reanudado sus relaciones diplomáticas con Cuba, después de la visita de una misión de buena voluntad cubana que efectuó en Rabat hace dos meses. Justifica el Gobierno marroquí esta reanudación de relaciones, en el hecho de que Cuba ha decidido observar una política de cordialidad, buenas relaciones y no intervención en el conflicto argelino-marroquí. Como se recordará, a raíz de la conferencia de Bamako, el Gobierno de Hassan II rompió sus relaciones con Cuba y Egipto, por la ayuda militar aportada a Argelia, en plena crisis fronteriza, y a partir de entonces, el Gobierno de Fidel Castro ha observado cierta neutralidad en este conflicto pese a la ruptura, las relaciones comerciales entre los dos países continuaron, en especial los acuerdos referentes a la compra de un millón de toneladas de azúcar cubana, cuyos primeros envíos han llegado últimamente a Marruecos.—Efe.

El Arzobispo Primado de Varsovia habla a los fieles

Con motivo del 40 aniversario de la fundación del Corazón de Jesús

Varsovia, 13. — El arzobispo primado de Polonia, Cardenal Wyszyinski, informó hoy acerca de las actividades de los obispos polacos en la recientemente concluida segunda sesión del Concilio Ecuménico Vaticano.

El Cardenal, hablando ante unas dos mil personas congregadas en la Basílica del Corazón de Jesús, recordó que el Papa Pablo VI visitó Varsovia como un joven diplomático vaticano en 1924.

Wyszynski hablaba en el 40 aniversario de la fundación del Corazón de Jesús. Dijo que el Papa Pablo VI había asistido a las ceremonias de colocación de la primera piedra hace 40 años.

El Cardenal no hizo alusión alguna a las diferencias entre el Gobierno y la Iglesia Católica en Polonia.—Efe.

Fraga Iribarne inaugura un parador de turismo en Madrigal de las Altas Torres

Madrigal de las Altas Torres (Avila), 13. — El Ministro de Información y Turismo, D. Manuel Fraga Iribarne, acompañado del Subsecretario de Turismo, y del Director General de Empresas y Actividades Turísticas, llegó a esta villa, cuna de Isabel la Católica.

El Ministro fue cumplimentado por otras jerarquías del Departamento. Director General de Bellas Artes, Presidente de la Diputación, Gobernador Militar, y demás primeras autoridades provinciales, así como por el Alcalde y Corporación Municipal.

El Sr. Fraga Iribarne, se dirigió seguidamente al nuevo Parador de Turismo, denominado «Posada de Madrigal» que iba a inaugurarse, donde cumplimentó al Prelado de la Diócesis quien, seguidamente, revestido de pontifical, bendijo las instalaciones que, más tarde recorrieron el Ministro y sus acompañantes.

El Parador de Madrigal, construído por la Comisión Provincial de Servicios Técnicos, ha pasado al Ministerio de Información y Turismo para su utilización. Consta de ocho habitaciones completas, todas ellas independientes; su mobiliario, y toda la decoración es de estilo puramente castellano, y el salón-cafetería, semeja la sala de una casa solariega, con su típica lumbre baja de leños, y rústica campana. En este salón ha sido donde se ha celebrado el acto oficial de bendición e inauguración, pronunciando discursos el Alcalde de Madrigal de las Altas Torres, el Gobernador Civil y Jefe Provincial del Movimiento, y el Ministro de Información y Turismo.

Más tarde, el Sr. Fraga Iribarne, con las autoridades y personalidades que le acompañaron, se dirigieron al Palacio de D. Juan II, donde se conserva la habitación, en que nació la Reina Isabel de Castilla, que contemplaron, y el Hospital Real, fundación de Doña María de Aragón, madre de Enrique IV.—Cifra.

LA HORA INTERNACIONAL

Por JOSE LUIS ALONSO ALMODOVAR

Hacia la unidad política de Europa

Las últimas jornadas han estado revestidas de un interés excepcional para el futuro político de Europa. A raíz del viaje a Estados Unidos del canciller federal alemán Erhard, parece haberse acentuado la corriente "europeísta" en diversas capitales del continente, con lo que comienza a perfilarse como una probable realidad esa «conferencia europea de alto nivel", sobre la que Francia y Alemania occidental se muestran de completo acuerdo. La visita de Erhard a Johnson, en el rancho tejano del presidente norteamericano, y la conocida anglofilia del dirigente alemán, habían planteado, en términos un tanto dramáticos, el posible alejamiento entre París y Bonn, cuya cordialidad constituyó la pieza básica de la política europea de Adenauer. Saliendo al paso de estas especulaciones, Erhard se apresuró a afirmar, al regreso de Tejas, que "nuestra amistad con Francia es fundamental". Pero, aún ha ido más lejos. La iniciativa gaullista de organizar esa reunión europea "en la cumbre" ha sido calurosamente acogida por el nuevo canciller de Bonn, que no sólo se presta a respaldarla, sino que casi se apropia de su contenido, al iniciar, en nombre de la alianza germano-francesa, los primeros pasos necesarios.

Superadas, por fortuna, en las conversaciones de fin de año en Bruselas, las últimas dificultades comerciales, en el sector agrícola, quedó desbrozado el camino para un acuerdo político de mayor alcance. La integración de "los seis" constituye, en la actualidad, el supremo objetivo en la progresiva evolución del Mercado Común. En el pensamiento del general De Gaulle se va abriendo paso la idea de que la unión política de Europa —como escribe "L' Aurore"— será la inevitable consecuencia de la comunidad económica. En estas circunstancias, la inminente conferencia de prensa del presidente de Francia llega rodeada de la mayor expectación y trascendencia, puesto que se asegura que su punto culminante será la posible reunión de los jefes de Estado «europeistas». Adelantándose a las palabras de De Gaulle, ya ha empuñado Erhard con firmeza el timón del proyecto, muy bien acogido en casi todas las capitales europeas, incluso en Italia. A este respecto, es muy importante y, hasta cierto grado, sorprendente, que Italia, junto con Inglaterra, sean las dos naciones europeas que han acordado, por el momento, participar en unas pruebas experientales del debatido plan naval multilateral con fuerza atómica.

La eventual incorporación inglesa vuelve a cobrar, de este modo, un papel predominante. No hay duda que las relaciones de Inglaterra con los países del Mercado Común y la actitud futura de éstos ante la cuestión del armamento nuclear, son los dos grandes temas que condicionan la actual coyuntura política del continente, por un lado, y la propaganda electoral de los dos grandes partidos políticos de Gran Bretaña, ante sus próximas elecciones generales, por otro. En este sentido, tiene, también, una gran actualidad el reciente discurso pronunciado por el líder laborista británico, Harold Wilson, en el que expone con bastante rigor las ideas de su partido en el terreno nuclear. Su interés es doble: por su personalidad, primero y por la posible alternativa de que el laborismo obtenga la victoria en las elecciones de este año, con lo que Wilson se convertiría en nuevo primer ministro.

En síntesis, el discurso puede esquematizarse en cuatro puntos: inmediatas negociaciones sobre un acuerdo para impedir la proliferación de las armas nucleares; congelación de éstas en Polonia, Checoslovaquia y las dos zonas de Alemania; instalación de puestos de observación en diversos lugares estratégicos de Europa; y discusión de la propuesta soviética para un hipotético "pacto de no agresión". Constituye, pues, en su esencia, un mensaje de paz, aunque sin aportar nada nuevo al presente estado de la política atómica. Pero, al referirse al cuarto apartado, hace —casi de pasada—, varias afirmaciones muy importantes, que vienen a ser, a nuestro juicio, la parte más valiosa y significativa de sus palabras. Dice Wilson que el supuesto acuerdo de "no agresión" no puede implicar nunca el reconocimiento de la Alemania comunista, ni, menos aún, causar ninguna interferencia en los derechos de la Alemania libre sobre los accesos a Berlín, ni en el Estatuto de la antigua capital. Esta teoría —que era la de Adenauer y la que hoy sostiene De Gaulle— representa un giro muy estimable en la postura de Wilson, más firme y europeísta ahora.

M.C.D.2022

PALENCIA AL DIA

Los quintos

El domingo fue de quintos.

De todos los lugares de la provincia se llegaron hasta la capital mozos del reemplazo de 1963 o familiares de los mismos, a contemplar el sorteo tradicional, efectuado en el Gobierno Militar.

Mil sesenta y nueve soldados útiles y 63 de servicios auxiliares, compusieron este año el contingente de mozos a sortear.

Verificado el acto con las formalidades de rigor, los quintos se diseminaron por la ciudad, prestándola la animación correspondiente; pues si un millar y pico de personas no se nota mucho en una población de 50.000, cuando aquél millar y pico cantan, bailan y se dan a notar tanto como los quintos lo hacen, sí que se aprecia ostensiblemente su presencia.

Por esas calles urbanas se fueron en grupo los muchachos sorteados.

Los que se quedan para servir en la Península, como los que componen el cupo de Africa, encontraron pretexto por igual en su juventud y en esta tradicional ocasión del sorteo, para deambular a gusto componiendo los acostumbrados grupos más o menos corales --más menos que más--, que pusieron el impacto de sus cantos y de su alegre presencia en todos los lugares de la urbe.

Después, sus dedicaciones de discos, y su asistencia a bailes, cines, fútbol y bares, acabaron de pintar la página fuertemente costumbrista y simpática de este sorteo de quintos que cada año se repite, con las mismas pinceladas de siempre, por estas fechas.

«Los quintos los quintos
se van a marchar.
Pobrecitas madres
como llorarán».

La eterna copla que siempre surge, sobre otras melodías más a tono con los tiempos modernos, con ritmos de twist, madison y cha-chachás, como ritornello invariable que rubrica esta importante jornada en la vida del mozo que va a incorporarse a filas.

La Banda Municipal de Música inauguró el domingo su temporada invernal de conciertos selectos.

Gozaron estas audiciones siempre del interés de los aficionados a la buena música, y la reanudación de las mismas, tras ese largo compás de espera de dos años sin actuación en el Principal.

Hubo una buena entrada y los melomanos asistentes gozaron las primicias de este concierto inaugural que, en programa e interpretación, no pudo resultar más brillante para todos.

Y ya que estamos en músicas, digamos que los que desafinaron como los quintos, fueron los jugadores del equipo local, que en su partido con el Salmantino, en «La Balastera», volvieron a dejarse escapar la victoria.

Los muchachos palentinos pusieron voluntad y empeño, pero, en esta ocasión, sus oponentes les ganaron en calidad y oportunidad, con lo que se frustró otra ocasión de puntuar para los morados.

Se efectuó el domingo el sorteo de quintos de 1963 y agregados

El número 1, para Africa, correspondió al mozo Francisco Fuente Cardeñoso, de Dueñas

Y el de servicios auxiliares a Santiago Andrés Santos, de Villota del Páramo

A las diez y media de la mañana del domingo, tuvo lugar en la Caja de Recluta núm. 55 y Junta de Clasificación y Revisión de Palencia (sitas en el Gobierno Militar), el sorteo de los reclutas útiles para todo servicio, pertenecientes al reemplazo de 1963 y agregados al mismo y reclutas útiles para servicios auxiliares del reemplazo de 1963.

La Junta estuvo presidida por el teniente coronel don Vicente Sendino García, a quien acompañaban como vocales de la misma, el comandante don José Gastón Molina; el concejal del Ayuntamiento de Palencia, D. Antonio Baranda Marín, en representación de los Ayuntamientos de la provincia; y los capitanes don Procopio Ramos y don Enrique Serna Andrés (secretario éste de la Junta).

La sala se veía repleta de mozos y familiares de los mismos, quienes siguieron con mucho interés las formalidades del acto del sorteo.

Abrió el acto el presidente de la Junta, teniente coronel Sendino, quien, en breves palabras, expuso el objeto del mismo a los asistentes.

Seguidamente por el capitán secretario Sr. Serna, se procedió a dar lectura de las normas que regulan dicho sorteo y del contingente de mozos comprendidos en el mismo, previas las exclusiones legales establecidas por diferentes causas (voluntarios, prórrogas, concordato, etc.), que arrojaban un total de 1.069 mozos útiles para todo servicio y 63 para servicios auxiliares, que son los que entrarían en el sorteo.

De los citados 1.069 mozos a sortear, se informó que 324 compondrían el cupo del Sahara español, Ifni, Norte de Africa y Canarias.

También se dio a conocer las modalidades establecidas en el presente sorteo por la Superioridad, en el sentido siguiente: La incorporación de mozos sorteados a filas se efectuará en dos llamamientos a primeros de marzo y a primeros de julio próximo.

El desglose del cupo de 741 mozos (deducidas 4 exclusiones legales) a incorporarse al servicio militar en la Península, correspondientes a este sorteo, se establece así: en marzo se incorporarán 505; y en julio 236.

Respecto al cupo de Africa y Canarias, establecido en 324, su incorporación a filas también se fija en dos llamamientos, en los mismos meses que para los de la Península.

Y por último, se notificó a los presentes que las nuevas normas militares establecidas este año señalaban la incorporación a filas de los mozos considerados como soldados útiles para servicios auxiliares, los cuales se incorporarían con su reemplazo para servir exclusivamente (los sorteados en Palencia), en las guarniciones correspondientes a la VII Región Militar, a la que nuestra provincia pertenece.

Conocidas estas normas, se pasó a los actos del sorteo, tras invitarse a la comprobación de bolas correspondientes.

En primer lugar se efectuó el de mozos útiles para servicios auxiliares, que fueron 62.

Correspondió el número 1, al que en la lista figuraba con el número cuatro, llamado Santiago Andrés Santos, del cupo del Ayuntamiento de Villota del Páramo.

Seguidamente se realizó el sorteo de los mozos útiles para todo servicio, correspondiendo el número 1, al que en la lista figuraba con el número 315, llamado Francisco Fuente Cardeñoso, que es agregado del reemplazo de 1959, perteneciente al cupo del Ayuntamiento de Dueñas.

A partir de esta letra, hasta mitad de la "M", se formará el contingente de 324 mozos que forman el cupo de Africa y Canarias.

Realizado el sorteo sin reclamaciones, se dió por terminado el acto, levantándose el acta correspondiente que firmaron los miembros componentes de la Junta.

Víctimas del estreñimiento

Lasitud, jaquecas, insomnios, comezones, trastornos digestivos, pueden ser motivados por el estreñimiento. Reeduque su hígado, discipline su intestino, tomando al acostarse una o dos grageas de Laxante Richelet con metionina.

En todas las farmacias.

LAXANTE RICHELET C5.1724

El concierto del domingo de la Banda

Se inauguró brillantemente con él la temporada

Con mucho público se celebró en el mediodía del domingo, en el Teatro Principal, el primer concierto selecto de la temporada invernal, a cargo de la Banda Municipal de Música.

Tras de varias temporadas sin actuar en estas audiciones quincenales, en las que la Banda llevó a cabo una formidable labor musical, con la interpretación de las más destacadas páginas de compositores clásicos y modernos, dicha colectividad reanudó estas audiciones en el día de ayer, con el concierto celebrado a las 12'30, que gozó del mayor interés y aplauso de los aficionados a la buena música.

Bajo la dirección del maestro D. Andrés Moro, la Banda interpretó en este concierto inaugural las siguientes obras: «Fra Diávolo» (que se estrenaba y que gustó mucho), de Auber; «Los maestros cantores» (preludio del tercer acto, vals de los aprendices y marcha de las corporaciones), de Wagner, y «La Gioconda» (bailables de la ópera), de Ponchielli, en la primera parte; y «La cautiva» (también estreno que gustó), de Guridi; «En el jardín de una padoga china» y «En un mercado persa», de Kettelbey; «El tambor de granaderos», (preludio), de Chapí.

Las interpretaciones estuvieron muy cuidadas cosechando un nuevo éxito artístico la Banda de Música, que recibió muchos aplausos, por lo que la temporada musical puede decirse que quedó inaugurada brillantemente.

GOBIERNO CIVIL

Reunión de la Permanente de la Comisión de Servicios Técnicos

En el salón de actos de la Diputación, se ha reunido esta mañana la Permanente de la Comisión de Servicios Técnicos. La reunión estuvo presidida por el Gobernador Civil y Jefe Provincial del Movimiento, don Vicente Asuero y Ruiz de Arcaute.

Festival taurino en beneficio del Club de Fútbol

Marcos de Celis, El Millonario, Paquito Pallarés y Ramón Vián despacharán novillos de Encinas

Se dice en los medios taurinos, que el día 2 de febrero, festividad de Nuestra Señora de la Calle, fiesta local, se celebrará un interesante festival taurino, con el fin de allegar fondos para el Palencia Club de Fútbol.

Taurinos y futbolistas, unidos en una misma idea, que no es, al fin y al cabo, más que ayudar al fútbol local, y con ello a Palencia.

El cartel, ya formado, es el siguiente:

Marcos de Celis, El Millonario, Ramón Vián y Paquito Pallarés.

Sobre el papel no se podía buscar mejor combinación. La presencia de Marcos es siempre muy interesante. El Millonario, por su parte, quiere redondear una buena tarde en Palencia, lo que por falta de suerte no hizo jamás. Paquito Pallarés es, hoy por hoy, el torero más interesante para la afición palentina. El de Salamanca no ha vacilado ni un momento en brindarse totalmente gratis para torear a beneficio del fútbol palentino. Y finalmente Ramón Vián, es la más firme esperanza taurina de los palentinos. Todos los que le han visto actuar coinciden en la extraordinaria clase de este novillero palentino.

Los novillos serán de Encinas. Bravura garantizada. Y si el tiempo acompaña, seguro que hay un lleno.

CARTELERA

TEATRO PRINCIPAL
HOY: Sensacional éxito
«SU MEJOR ENEMIGO»
David Nive — Alberto Sordi
La película de las mil carcajadas
Tolerada para menores

TEATRO CINE ORTEGA
7'45. Autorizada mayores 18 años. «El apartamento».

CINE PROYECCIONES
3'30. Autorizada mayores 18 años. «La ciudad sepultada», y «La reina del Chantecler».

CINE CASTILLA
3'15. Autorizada todos los públicos. «Misión de audaces», y «Vivir de ilusión».

CINE OTERO
«El León de Esparta», y «El mundo cómico de Harold Lloyd». Toleradas.

CINE REY DON SANCHO
Sesiones: 5, 7'30 y 10'30
GRANDIOSO EXITO
«EL JUICIO UNIVERSAL»
Con un reparto inigualable
(Mayores de 18 años)

CINE AVENIDA
Continua desde las 5
PROGRAMA DOBLE:
«ALIKI EN EL COLEGIO»
(Pases: 5 y 8'30).
y
«LA BAHIA DE LOS CONTRABANDISTAS»
(Pases: 6'45 y 10'15).
(Autorizadas para todos los públicos)

CALIFICACION MORAL:

«Su mejor enemigo» (2), «El apartamiento» (3 R.), «La ciudad sepultada» (5), «La reina del Chantecler» (3 R.), «Misión de audaces» (2), «Vivir de ilusión» (2), «El león de Esparta» (2), «El mundo cómico de Harold Lloyd» (2), «El juicio universal» (5), «Aliki en el colegio» (2), «La bahía de los contrabandistas» (5).

Cuatro Cantones

Se acerca San Antón

Se acerca la fiesta de San Antón, y este año vamos a andar con tiempo en el comentario.

Porque no está nada bien que esta enjundiosa tradición —en tierra ganadera como es la de Palencia— se vaya perdiendo.

Y es que no se trata solo de la capital —donde prácticamente la tradición ha pasado a mejor vida— sino también de no pocos pueblos de la provincia. Sucede que en los pueblos se celebra la santa misa (como acontece en la capital), por la sencilla razón de que existe una cofradía que tiene como obligación estatuida —como casi todas las viejas cofradías— la de celebrar la fiesta del Patrón con Misa solemne, y después con el capítulo también tradicional del vino y los dulces (o los panecillos).

Por esta razón, la misa no puede faltar, como no puede faltar el capítulo del ágape tradicional, ya que faltando ésto, faltaba prácticamente la propia cofradía.

Sin embargo la estampa tradicional de la bendición de los animales va desapareciendo, y con ella la asimismo jugosa estampa de la «vuelta de San Antón», en que las caballerías —endomingadas— hacen sus recorridos alrededor del templo parroquial.

Y en realidad es esta «vuelta de San Antón», la que da sabor y carácter a la fiesta ganadera de San Antonio Abad, ya que a decir verdad los otros capítulos (religioso y profano) de la misa y del ágape, se repiten en todas y cada una de las fiestas patronales de nuestras viejas cofradías.

En la capital ya llevamos un buen manojo de años sin que los animales vayan a recibir la tradicional bendición en el pórtico de San Miguel..., solamente una caballería, gracias a cuya presencia se mantiene asimismo la tradición de dar «la vuelta» a San Miguel.

La fiesta de San Antón se acerca.

...Se celebra el próximo viernes, día 17.

Sería una lástima que la tradición se esfume. Nosotros, al menos, tratamos de mantenerla, y por ello lanzamos con tiempo este comentario, para que los huertanos, los agricultores, los ganaderos, en una palabra, y los que sin ser ganaderos posean algún irracional asequible a esta tradición, tengan en cuanta la fiesta de San Antón, y en Palencia capital o provincia cooperen a mantener esta jugosa costumbre, muy española, muy castellana y muy palentina.

ESCENARIOS Y PANTALLAS

Presentación del espectáculo "Mi canción es para ti", de "El Mejorano", en el Principal

El sábado se presentó en el Teatro Principal el espectáculo «Mi canción es para ti», encabezado por el popular cantante de melodías andaluzas «El Mejorano».

El espectáculo resultó entretenido, pues figuran en el mismo atractivos números, bien montados e interpretados por artistas, principalmente del género de la canción popular y moderna, que saben su oficio.

Juanito «El Mejorano», como figura del cartel, se mostró desenvuelto y estilista en sus intervenciones. Este divo de la canción popular, tan difundidas sus creaciones a través de la Radio, tiene, como cada figura estelar en el género, su masa de partidarios, a los que complació cantando algunas de sus conocidas creaciones: «Mi mare», «Un gitano discutía que no quería trabajar», «Venga vino y alegría», «Soy emigrante», «Romance de Carlos Gardel», etc., en las que derrochó mucho estilo y facultades, a veces acompañándose a sí mismo con la guitarra (instrumento que maneja con bastante maestría o con la orquesta, ganándose grandes aplausos del público, al que complació en algunas peticiones.

Otros buenos artistas del espectaculo: «Las Harlems (cantantes y bailarinas), «Los Moratti's», cómicos, «Los armónicos» (cantantes), Manolita Salé (canción andaluza), las bellas vedettes Mary Lledó y Gracia Montero, con la atracción «Las locas del twist» (grupo de bellas muchachas en baile moderno) y la excelente orquesta exhibición «Madison», en la que figura el artista de color Arango, formidable rítmico, entre otros, contribuyeron con sus felices intervenciones al éxito del espectáculo.—F. Buisán.

Festival fantasía organizado por Gaseosa "LA CASERA"

Se celebró en el Cine Rey Don Sancho

Con extraordinario éxito artístico y con el local totalmente lleno, se celebró en el Cine «Rey Don Sancho», el «I Festival Fantasía», organizado por Gaseosa La Casera, para obsequiar a sus clientes.

Un escogido plantel de artistas, algunos de ello de fama internacional, deleitaron al público con sus brillantes actuaciones.

La famosa orquesta «Los Atómicos», que actualmente actúan en el Club «400» de Valladolid, ofrecieron una exhibición de música moderna, que fue muy del agrado del público. Así como la actuación de Barrios, campeón europeo de twits; Mary y Cilo, una simpática pareja que interpretó, entre otras cosas el dúo cómico de la zarzuela «La Calesera»; Paco Ubeda, un cantante de melodías modernas con mucho gusto y voz melodiosa; Los Diablos Rojos, dos jóvenes muchachos que cosecharon grandes aplausos al interpretar ritmos modernos y los payasos Perla, Piami y Cirilio, muy graciosos en sus parodias.

La Orquesta Festival, dirigida por el joven maestro Royo, acompañó a los artistas en sus actuaciones.

En el transcurso del espectáculo, muy del agrado del público, se procedió al sorteo de más de mil premios, con los que Gaseosa La Casera obsequia a sus clientes.

Asimismo se sortearon entre los asistentes al acto, un aparato de radio, una cafetera exprés y una cristalería que correspondieron a los números 1.067, 465 y 656.

En nuestro número de hoy ofrecemos la lista completa de los numerosos regalos sorteados por Gaseosa La Casera.

VIDA RELIGIOSA

CONGREGACION DE LA INMACULADA Y SANTA ISABEL
(Sección casadas)

Mañana, día 14, a las cinco de la tarde, tendrá esta Congregación, su Retiro mensual obligatorio. Se ruega la puntual asistencia.

El Padre Director

NOTAS MILITARES

PAGADURIA DEL PATRONATO MILITAR DEL SEGURO DE ENFERMEDAD

La nómina de honorarios del personal sanitario de este Seguro Militar de Enfermedad, correspondiente al pasado mes de diciembre, así como Plus Familiar y demás devengos, se abonará en la Pagaduría del mismo, sita en Avenida Casado del Alisal número 2 (edificio del Gobierno Militar, segunda planta), durante los días 14, 15 y 16 de los corrientes.

Palencia 13 de enero de 1964.—*El Capitán Pagador*.—V.º B.º: *El Teniente Coronel Gobernador Militar accidental.*

Rincón ameno

DENTISTA

--¿Estuviste en casa del dentista?

--Sí, hijo; por cierto que me ha hecho sufrir horriblemente. Me ha tenido con la boca abierta.

--Más te hubiera hecho sufrir si te hubiera obligado a estar con la boca cerrada.

RECURSO

El vigilante de la prisión entra en la celda en el momento en que el preso acaba de limar un barrote y está con él en la mano.

--Me alegro de que haya usted venido. Estaba esperándole para decirle que se ha roto la reja.

YA LO SABIA

Una noche cierto humorista norteamericano regresó a su hotel con un caballo que introdujo hasta su habitación y encerró en el cuarto de baño.

A poco, atraído por el estrépito que el caballo armaba en su encierro, apareció el dueño del hotel.

--¿Ha metido usted un caballo en su cuarto de baño?

--Sí.

--¿Por qué?

--Para que cuando mañana los huéspedes del hotel empiecen a decirme que tengo un caballo en mi cuarto de baño, responder: «Ya lo sabía».

FUGA DE VOCALES, NUM. 6:

M.s t. d.b.s g..rd.r d. l. .nv.d.. d. .n .m.g., q.. d. l. .mb.sc.d. d. .n .n.m.g.

Pr.v.rb.. c.st.ll.n.

Solución al número 5:

El testimonio de mi conciencia es para mí mayor precio que todos los discursos de los hombres.

CICERON

CRUCIGRAMA
Número 85:

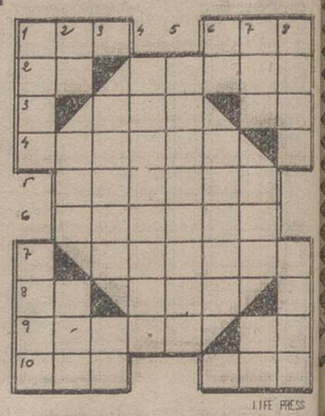

Horizontales: 1: Rostro. Llano. 2: Marchar. Sospecha. 3: Provincia del Perú. Pronombre. 4: Hablaba con Dios. 5: Trabaja. 6: Chiflados. 7: Caudillo de gente de guerra. 8: Artículo. Hueco en el pan. 9: Conjunto de palabras. Consonante. 10: Plural de vocal. Patada.

Verticales: 1: Vender a crédito. Letra del alfabeto griego. 2: Voz militar de mando. Ciudad de la España antigua en la Contestania. Recé. 3: Levantara. Naipe. 4: Terminados. 5: Acto de perjudicar al patrón. 6: Letra griega. Lábrelo. 7: Propietario. De esta manera. Río de Italia. 8: Insulso. Número. Sol. al Crucigrama número 84:

Horizontales: 1: Oso. Era. 2: Re. Cines. 3: Mal. SA. 4: Llorón. 5: Atacar. 6: Róbale. 7: Sínodo. 8: Ma. Non. 9: Altas. Do. 10: Ría. Ves.

Verticales: 1: Oral. Amar. 2: Se. Lar. Ali. 3: Motos. Ta. 4: Carabina. 5: Ilocanos. 6: En. Nalón. 7: Res. Red. De. 8: Asar. Ojos.

CONFEDERACION HIDROGRAFICA DEL DUERO

Riegos de 1963

ANUNCIO

Por el presente, se hace saber, que el día 16 de enero desde las diez de la mañana, y en las oficinas de la Acequia, calle de Menéndez Pelayo, número 23, se procederá a la cobranza del canon de riegos del Canal de Castilla, Acequia de Palencia, Canal de Villalaco y Acequia de la Retención, correspondientes a la temporada de 1963, a los regantes del término municipal de Palencia, que se relacionan en las listas cobratorias expuestas al público en dichas oficinas, en las que se expresan las cantidades a cobrar.

Lo que se hace público para conocimiento general y en evitación de los perjuicios que por ignorancia pudieran irrogarse a los interesados.

Valladolid, 7 de enero de 1964.—El Ingeniero Director, JUAN BAUTISTA VARELA.

SUBASTA

Se subastan los pastos de 960 hectáreas, el día 19 de los corrientes. Condiciones en la Hermandad de Boadilla del Camino. Anuncio por cuenta del adjudicatario.

Compañía Telefónica Nacional de España

Se admite personal de 17 a 27 años para cursillo capacitación mecánico.

Informes en la Central Telefónica

Calle Felipe Prieto, 1

Ecos del Obispado

Secretaría de Cámara del Obispado

El Rvdmo. Prelado, en el deseo de fomentar la máxima eficacia del Octavario para la unidad de la Iglesia, recuerda a los venerables sacerdotes diocesanos, de uno y otro Clero, la autorización para decir del 18 al 25 de este mes la Misa Votiva pro unitate Ecclesiae (antes llamada *ad tollendum schisma* en todas las iglesias y capillas en que se celebren los piadosos ejercicios de dicho Octavario. Y recomienda que así lo hagan, salvo razón justa para emplear otra fórmula de celebración.

La autorización de la Santa Sede es del 3 de septiembre de 1962 y para decirla como votiva de II clase. Sólo se excluyen los de primera clase, que este año no ocurren.

Lic. *Eduardo Izquierdo*, Arcd.-Secretario.

DE ENSEÑANZA

UNIVERSIDAD DE VALLADOLID
PRUEBAS DE MADUREZ DEL CURSO PREUNIVERSITARIO
Ejercicios Comunes en Valladolid
Segunda y última convocatoria

Todos los alumnos matriculados no presentados en la primera convocatoria, que hayan de examinarse en Valladolid, acudirán el lunes día 13 a las diez y media, a la Facultad de Filosofía y Letras de esta Universidad (Aula Padre Mariana).

Valladolid, a 9 de enero de 1964.
El Secretario General

POMPAS FUNEBRES
Hontiyuelo
CASA FUNDADA EN EL AÑO 18..
Mayor, número 134. Teléfonos: 17.. 1583, 1856, 3060, 1749.—PALENCIA

EL SEÑOR

Don José González de los Ríos

(Secretario de Administración Local Jubilado)

Falleció en Palencia el día 12 de enero de 1964
a los 71 años de edad
Después de recibir los Santos Sacramentos
D. E. P.

Su apenada esposa Irene Alonso Merino; hija Elvira; hijo político Angel Arranz Martín (Guardia Civil); hermano Félix González (Inspector de policía jubilado); hermanos políticos Antonio Sánchez, Teófilo Alonso, Juana Escudero, Dionisio Alonso, María Blanco, Félix Alonso y Concepción Serrano; nietos, Milagros, José-Antonio, Elvira, Epifanía, Irene y María Isabel Arranz González, sobrinos y demás familia,

Suplican a sus amistades una oración por el eterno descanso de su alma.

Funerales: Martes, día 14, a las ocho de la mañana y a continuación la Misa de Familia.
Iglesia Parroquial: María Reina Inmaculada.
Casa mortuoria: Cuartel Nuevo de la Guardia Civil.
Pompas Fúnebres «HONTIYUELO»

LA SEÑORITA

Elena Rodríguez Redondo

Falleció en Palencia
el día 12 de enero de 1964
Después de recibir los Santos Sacramentos
D. E. P.

Sus desconsolados hermanos, Lucía, Celestino y Celes Rodríguez Redondo; hermana política, Francisca García Lacunza; sobrinos, Francisco y Santiago; sobrina política, María Aranda; primos y demás familia.

Tienen el sentimiento de participar a ustedes tan sensible pérdida.

Funeral: Mañana martes, día 14, a las nueve de la mañana y a continuación la Misa de Familia.
Iglesia Parroquial: San Miguel.
Casa mortuoria: C/. Mayor, número 147-3.º.
SANTA LUCIA, S. A.
Cía. de Seguros.

EL SEÑOR

Don Pedro Mata Mata

Falleció en Bustillo del Páramo el día 8 de Enero de 1964

A los 47 años de edad

Después de recibir los Santos Sacramentos y la Bendición Apostólica de S. S.

D. E. P.

Sus desconsolados hermanos Ambrosio, Marciano y Inocencia Mata Mata; hermanos políticos María del Rosario Salán, Gliceria Miguel y Lorenzo Gonzalo; sobrinos, sobrinos políticos, primos y demás familia,

Suplican una oración por el eterno descanso de su alma

M.C.D.2022

El Real Madrid a la cabeza de positivos

Fue muy superior al At. de Bilbao al que venció, 3-2

San Mamés se llenó

AT. DE BILBAO, 2; REAL MADRID, 3

Bilbao 12. — Alineaciones:

A. de Bilbao: Iribar; Rentería, Zorriqueta, Aranguren; Aguirre, Uriarte; Sáez, Latorre, Arieta, Argoitia, Urquijo.

Real Madrid: Vicente; Isidro, Santamaría, Pachín; Muller, Zoco; Amancio, Félix Ruiz, Di Stéfano, Puskas, Gento.

Lleno rebosante en San Mamés. Las entradas se agotaron varias horas antes del encuentro, llegándose a pagar por una localidad numerada hasta 500 pesetas.

El Real Madrid ha superado netamente al Atlético de Bilbao. Utilizando una táctica consistente en retrasar a Zoco, incrustándolo entre la defensa; colocar a Di Stéfano y Ruiz en una zona central y mantener en vanguardia a los dos extremos y Puskas, el conjunto madridista logró frenar pronto con un juego organizado el ímpetu inicial de los bilbaínos, a los que paulatinamente se fue imponiendo hasta quedar hecho el amo del mando del encuentro.

El Atlético de Bilbao ha luchado en todo momento contra la indiscutible clase superior de sus rivales. Prueba de ello, es el número de córners lanzados contra Vicente, más de quince, aunque nunca pudieron obtener fruto de ellos.

El partido, clase, contra ímpetu, estuvo nivelado hasta los 25 minutos de juego, en que se lesionó Argoitia en choque contra Zoco; el jugador bilbaíno, cojeando visiblemente, pasó a extremo izquierda y el Madrid se hizo definitivamente con el partido.

A los 35 minutos, llegó el primer gol, conseguido en jugada personalísima del extremo izquierda, que sorteó a cuantos rivales encontró a su paso y retrasó a Di Stéfano, que remató hasta las mallas. A los 40 minutos, Aguirre pasa hacia la izquierda y Urquijo, desde cerca, consigue el famoso gol 2.000 del Atlético; con empate a uno se llega al descanso.

A los 5 minutos del segundo tiempo, buena jugada de Di Stéfano y Amancio. El delantero centro hace un pase profundo al extremo, el cual, ante la pasividad de la defensa local, bate a Iribar de soberbio tiro. A los 15 minutos, gran jugada de Di Stéfano —que ha sido una vez más el mejor jugador madridista— con pase preciso a Puskas, que remata bien y obtiene el tercero de su equipo. Cuando faltan solo tres minutos, Zorriqueta, en barullo ante el marco de Vicente, mete el pie y consigue el segundo tanto bilbaíno.

Los mejores del Real Madrid han sido Di Stéfano, Amancio, Zoco y Santamaría. Del Atlético, destacaron Aguirre, Uriarte, Iribar y Arieta. El arbitraje del Sr. Lloris fue correcto.

El Real Madrid fue despedido con una ovación fuerte por el público de San Mamés, que aceptó deportivamente, igual que sus jugadores, la superioridad indiscutible del conjunto representativo de la capital de España.—Alfil.

Dominó mucho el Zaragoza al Pontevedra en la Romareda

PERO SOLO CONSIGUIO GANARLE POR 3-2

ZARAGOZA, 3; PONTEVEDRA, 2

Zaragoza, 12.—Alineaciones:

Zaragoza: Yarza; Reija, Santamaría, Zubiaurre; Violeta, Pepín; Santos, Endériz, Marcelino, Villa y Lapetra.

Pontevedra: Gato; Calleja, Batalla Cholo; Castro, Vallejo; Recalde, Martín-Esperanza, José Jorge, Iglesias y Ribada.

Arbitró el Sr. Ruiz Alcíturri, que estuvo bien.

Lleno aunque no completo, en una tarde de temperatura bajo cero. El Zaragoza dominó constantemente al Pontevedra, llegando a embotellarlo en algunas ocasiones. Las arrancadas locales fueron muy bien llevadas por la línea de medios. El Pontevedra llegó en contadas ocasiones a los dominios de Yarza sin ser de gran efectividad, preocupándose más de la defensa que de los continuados ataques. Retrasó el Pontevedra a sus hombres, adelantando únicamente a Ribada y José Jorge.

Fruto de los continuados ataques del Zaragoza fue el primer gol conseguido a los nueve minutos. Un pase de Lapetra a Endériz y éste cede a Villa. El interior del Zaragoza tira fuerte y el balón es rechazado por Calleja, pero lo recoge Marcelino que lo envía a la red. El Zaragoza adelanta a sus hombres en un acoso constante. La puerta zaragocista pasa por unos momentos de apuro en una jugada entre Vallejo y Ribada, pero en última instancia, después de tirar José Jorge, despeja Santamaría. Viene después otro avance del Pontevedra, esta vez por mediación de Recalde, con pase a Ribada y cuando éste se disponía a tirar se cruza Reija echando el balón fuera. Más tarde hay otra jugada pontevedresa que es resuelta por la defensa del Zaragoza. El equipo local continúa sus ataques peligrosos en varias jugadas de sus delanteros. A los 43 minutos Lapetra pasa a Villa y éste de fuerte disparo envía el balón a la red, apuntándose el segundo tanto para los locales.

En la segunda parte el juego decae en calidad pero no así en emoción. El Zaragoza domina constantemente y sube la calidad de juego y también el frío, que es cada vez más intenso. A los 14 minutos Marcelino arranca desde medio campo, pasa a Villa y éste a la media vuelta consigue el tercer tanto. Viene después de este gol una reacción del Pontevedra que consigue el primer tanto a los 15 minutos por mediación de Ribada. A los 34, en pleno dominio del Zaragoza, los visitantes marcan el segundo tanto en una jugada sosa de Ribada, quien desde fuera del área dispara flojo y el balón llega a la red.

El partido adquirió gran interés por el resultado que campeaba en el marcador. Los últimos minutos fueron de juego de gran emoción, pero se llegó al final sin más variaciones.—Alfil.

Emocionante y duro partido en el Estadio Metropolitano

Se adelantó el Murcia en la segunda parte, y al final, Griffa y Grosso-que debutaba-consiguieron la victoria para el Atlético

ATLETICO DE MADRID, 2; REAL MURCIA, 1

Madrid, 12.—Alineaciones:

Atlético de Madrid: Madinabeytia; Rivilla, Griffa, Calleja; Ramiro, Glaria; Aramburu, Adelardo, Lomas, Grosso y Collar.

Real Murcia: Campillo; Alvarez, Marquitos, Alvarito; Lax, Martínez; Miguel, Lalo, Olano, Merodio y De la Fuente.

Dirigió el encuentro el colegiado navarro señor Zariquiegui, quien por mantener la ley de la ventaja dio lugar a fallos equivocados; en el segundo gol del Atlético los jugadores del Murcia reclamaron falta por la tijera de Grosso, achacándole que primero había señalado la falta al jugador rojiblanco y después conceder el gol. No supo cortar el juego duro.

En realidad el encuentro jugado esta noche en el estadio Metropolitano tiene poca historia. Poca, porque el Real Murcia, jugó mejor que el equipo local y más que nada por las facilidades que los dos medios del Atlético Ramiro y Glaria dieron a sus adversarios, ya que estos dos medios volantes no existieron, en todos los avances de los delanteros contrarios. Así quedaron por completo separadas las líneas defensivas del Atlético con sus delanteros y este bache tenían que suplirlo a fuerza de enviar balones altos y fuertes, para que llegaran a su línea de ataque. Así transcurrió casi todo el partido excepto en los minutos iniciales en que el Atlético pudo marcar con facilidad, pero no lo consiguió. A los diez minutos le fue anulado un gol por fuera de juego a Lomas y a los veinte un balón rematado por Grosso de cabeza pegó en un poste. El primer tiempo terminó con la igualada a cero.

En el segundo tiempo, a los tres minutos, Ramiro de un tiro de izquierda casi estuvo a punto de conseguir gol, pues la pelota pegó en el travesaño por su parte superior, saliendo fuera. Tres minutos después Merodio falló un gol hecho. El juego duro hace su aparición y el defensa Calleja en un encontronazo se produjo un fuerte golpe en la nariz, teniendo una fuerte hemorragia; después es Collar el lesionado; más tarde Griffa; y así se van lesionando aunque continúan en juego Marquitos, Alvarez, Lomas y otros jugadores. A los veinticinco minutos, un avance del Murcia por su ala izquierda, da lugar a un tiro de Lafuente que rebota en Madinabeytia, recoge el balón Lalo y lo entrega a Lax, quien desmarcado logra el primero y único gol para su equipo. Con este tanto se crece el Murcia y nuevamente el juego duro y violento se reproduce sobre el terreno. A los treinta y siete minutos y después de sacar el Atlético tres córners seguidos por el lado de Collar, Griffa entra al remate y de cabeza logra el empate a uno. Dos minutos después, en otro ataque rojiblanco, Adelardo hace un pase por alto a Grosso que estaba en el lado derecho, y éste, de espaldas a la puerta y de tijera, remata marcando el segundo. Merodio trató de despejar la pelota pero evitó el despeje al ver tan cerca las botas de Grosso. Con este gol se produce una fuerte discusión de los jugadores murcianos con el árbitro y vuelve a recrudecerse el juego duro, que se mantiene hasta el final con este resultado de dos a uno a favor de los locales.

Al partido asistieron unas ocho mil personas y el Atlético sacó en la primera mitad tres córners por uno del Murcia y en el segundo, nueve, por otro de los murcianos.

Destacaron en el Atlético, Calleja, Rivilla, Adelardo, a ratos Collar y el mejor Grosso. En el Murcia, la defensa, con el medio Lax y los delanteros Miguel, Lalo y De la Fuente.—Alfil.

Amplio triunfo del BARCELONA

Pese a la férrea defensa del Valencia

BARCELONA, 4; VALENCIA, 0

Barcelona, 12.—A las órdenes del señor López Zaballa, que estuvo bastante deficiente, los equipos presentaron las siguientes alineaciones:

Barcelona: Sadurní; Benítez, Olivella, Eladio; Montesinos, Fusté; Zaballa, Kocsis, Zaldúa, Pereda y Vicente.

Valencia: Nito; Arnal, García Verdugo, Quincoces; Sastre, Chicao; Paco, Mañó, Urtiaga, Sánchez Lage y Ficha.

Buena entrada, rozando el lleno. Barcelona obtuvo un claro triunfo, pese a la férrea táctica defensiva del Valencia, que desde el principio retrasó sus líneas y actuó con dureza para evitar las continuas incursiones de la delantera barcelonista, que en algunos momentos, en especial, en la primera parte, se sucedieron sin interrupción. A los ocho minutos, el Barcelona obtuvo el primer gol, en un fuerte disparo de Vicente junto al poste. Nito rechaza el balón y Zaldúa, que venía lanzado, lo envía a las mallas. Con este resultado termina el primer tiempo. En el minuto 38 se registró un feo incidente, cuando García Verdugo entró en falta a Pereda y éste se revolvió, cayendo lesionado el valencianista e intentando sus compañeros pegar al jugador azulgrana.

En la segunda mitad, comenzó dominando el Valencia, con algunas incursiones peligrosas que estuvieron a punto de provocar el empate, Olivella despejó a córner en un fallo de Sadurní y éste, se tiró después a los pies de Ficha para evitar otro gol cantado. Sin embargo, el Barcelona vuelve a tomar pronto el mando de la situación y a los siete minutos incrementa la cuenta con un centro de Montesinos y remate hasta la red de Zaballa. Este tanto, que inmediatamente los altavoces anuncian oficialmente que es el dos mil del Barcelona en la Liga Nacional, es acogido con una gran ovación. En el minuto 35, Benítez lanza una falta contra el marco del Valencia. Hay un desvío de Kocsis y Zaldúa clava el tercer gol. Y en el minuto 43, en un centro de Zaballa, Kocsis se encarga de conseguir el cuarto y último tanto.

Jugó un buen partido el Barcelona, sobre todo teniendo en cuenta las dificultades que representaban los propósitos duramente defensivos del Valencia. Sus mejores hombres, fueron Benítez, los dos medios, Zaballa y Zaldúa. Por el Valencia destacaron Quincoces, Chicao, Mañó y Sánchez Lage.—Alfil.

ESTILOGRAFICAS DE LAS MEJORES MARCAS, EN I. G. DIARIO-DIA

Quiniela ganadora

1	At. Madrid-Murcia	1
2	Zaragoza-Pontevedra	1
3	Barcelona-Valencia	1
4	Levante-Español	1
5	Oviedo-Córdoba	X
6	At. Bilbao-R. Madrid	2
7	Elche-Valladolid	1
8	Alavés-R. Sociedad	1
9	Orense-Hospitalet	2
10	Osasuna-Indauchu	X
11	Málaga-Mallorca	X
12	Melilla-Eldense	1
13	Abarán-Hércules	2
14	At. Ceuta-Algeciras	X
	Reservas:	
1	Celta-Badalona	1
2	Las Palmas-Huelva	1

Derrota del Español en Valencia frente al Levante

Los propietarios del campo hicieron una buena primera parte

LEVANTE, 3; ESPAÑOL, 1

Valencia, 12.—Alineaciones:

Levante: Estrems; Victoriero, Pepino, Calpe; Vidal, Castelló; Vall, Domínguez, Wanderley, Pepín y Sein.

Español: Joanet; Argilés, Bartolí, Muñoz; Catell, Riera; Tejada, Idiarte, Paredes, Kubala y Domínguez.

Arbitró el señor Gardeazábal, bien.

Desde el primer momento el Levante empezó atacando mientras el Español se disponía en clamanera defensiva, Kubala se sitúa como un segundo defensa central más. En el primer cuarto de hora, Wanderley, marcó el primer tanto; el dominio levantinista se hace persistente en toda la primera parte donde llevaron el peligro al área defendida por Joanet, quien invino bien en varias ocasiones. A los 27 minutos consigue el Levante el segundo tanto por mediación de Pepín. A los 37 se registra un incidente entre Domínguez y Valle y este jugador tuvo que ser atendido. Igualmente es atendido Paredes, que resultó lastimado en una jugada.

En la segunda mitad el juego cambió de signo y el Levante pasó a ser dominado por un Español en el que se llevaron a cabo diversas modificaciones en el puesto de delantero centro, mientras Catell pasó a la defensa, pero adelantándose en muchas ocasiones, apoyado asimismo por Argilés. Bien dirigido ahora por Kubala.

Kubala lanza un golpe franco con su reconocida habilidad y bien dirigido, pero el portero levantinista detiene bien, aunque apuradamente. El Levante pasa por momentos de apuro para defender su meta, teniendo que intervenir el portero en situaciones comprometidas.

Prosigue la presión del Español sin consecuencias, ya que el cuarteto defensivo del Levante actúa con eficacia. A los 27 minutos un contraataque del Levante y Domínguez realiza una jugada muy inteligente con pase a Wanderley, pero que detiene Joanet en última instancia con muchas dificultades. A los 28 minutos se produce un ataque del Español y una jugada confusa que es rematada por Muñoz, desde lejos, con un tiro en el que el balón hizo un extraño efecto y se coló en la red, siendo así el único tanto de los españolistas.

Apenas sacado de centro avanza el Levante y viene una jugada de Wanderley con pase a Vall y éste a Domínguez, quien dribla a un defensa e, inteligentemente, tira por un ángulo y es el tercer tanto local muy aplaudido por el público por su magnífica ejecución.

Destacaron por el Levante Pedroño, Estrems, Castelló, el ala izquierda y Domínguez. Por el Español Kubala, que hizo un buen segundo tiempo en cuanto a dirección del juego; Joanet destacó sobre todos y después le siguió Bartolí en méritos.—Alfil.

El VALLADOLID se empleó a fondo en ELCHE

Pero perdió por dos-cero

ELCHE, 2; VALLADOLID, 0

Elche, 12.—Alineaciones:

Elche: Pazos; Chancho, Iborra, Quirán; Ramos, Forneris; Cardona, Marín, Eulogio Martínez, Romero y Oviedo.

Real Valladolid: Calvo; Lalo, Pini, Pinto; Ramírez, Martínez; Rodríguez Suárez, Rodilla, Aramendi, Sanchiz y Landa.

Dirigió bien el encuentro el colegiado mallorquín Sr. Simó Fiol.

Se ha jugado el encuentro con tarde espléndida y buena entrada. El Valladolid se ha empleado con codicia y coraje, realizando un buen partido y presentando seria batalla al equipo local, en especial en el segundo tiempo en que el dominio fue mayor del equipo visitante.

Empieza el encuentro con un buen avance del Elche por medio de Cardona, que termina en córner, que es tirado sin consecuencias. A los doce minutos, Calvo realiza una gran parada a tiro de Eulogio Martínez. La delantera del Elche, especialmente Cardona, Romero y Eulogio Martínez, es sometida a estrecho marcaje por los jugadores del Valladolid Pinto, Lalo y Martínez, a lo largo de todo el encuentro.

A los 30 minutos se sanciona al Valladolid con un directo sacado por Romero, de fuerte tiro con la izquierda, pega en el poste del portal defendido por Calvo y entra en la red, sin que el meta vallisoletano pueda hacer nada por impedirlo, porque el tanto resultó imparable. Termina el primer tiempo en que el dominio territorial ha sido de los locales, aunque de forma poco fructífera.

En la segunda parte, el juego se nivela, especialmente en las postrimerías, en que realmente la iniciativa correspondió más al Valladolid.

A los 43 minutos llega el segundo tanto de la tarde. El Valladolid cede córner que es sacado por Romero, lo hace en forma muy cerrada y con tal habilidad que logra que el balón entre dentro del marco a causa del gran efecto que llevaba.

Por el Valladolid han destacado Calvo en la puerta; por igual los medios y defensas, aunque mejor en plan de retención y de contención que de ataque. En la delantera, los mejores hombres fueron Rodríguez-Suárez y Aramendi.

Por el Elche destacaron Pazos, que hizo una gran labor bajo los palos; el trío defensivo y Ramos en la media. En la vanguardia, que estuvo sometida a estrecho marcaje a lo largo del partido, no cabe destacar a ninguno, pues en ningún momento tuvieron la iniciativa ofensiva.—Alfil.

Esta vez le tocó al Sevilla

Y ganó a su eterno rival el Betis, por TRES-UNO

SEVILLA, 3; BETIS, 1

Sevilla, 12.—Alineaciones:

Sevilla: Manolín; Juan Manuel, Maraver, Campanal; Gallego, Achúcarro; Diéguez, Moya, Cabral, Rivera y Donato.

Betis: Pepín; Colo, Ríos, Paquito; Montaner, Martínez; Lasa, Luis, Ansola, Bosch y Molina.

Discreto arbitraje del colegiado señor González Echevarría.

El primer tiempo es en general de dominio alterno, con períodos de ligera presión sevillista. El juego es muy disputado y de extraordinaria emoción, para lo cual se emplean los defensas de manera cerrada y se ejerce por ambas partes un fuerte marcaje.

A los 17 minutos, Ríos sujeta a Cabral, que se le iba, pero se hace Rivera con el balón. El árbitro concede la ley de la ventaja, y Rivera marca el primer gol de manera imparable. Tres minutos después se produce el empate, cuando en pleno ataque bético se registra una defectuosa jugada de Manolín que deja el balón a los pies de Martínez, quien no tiene más que chutar para conseguir el tanto del empate. Sigue una fase de juego tenso y equilibrado que se rompe a los 32 minutos, cuando al ejecutar Diéguez una falta, Molina, de forma desgraciada, al intentar despejar, marca en su propia meta.

En el cuarto de hora final del primer tiempo se registran varias situaciones de peligro para ambas porterías, entre ellas un formidable disparo de Molina y una magnífica internada de Colo. En el último minuto de esa parte, una gran jugada de Cabral da ocasión a Diéguez para rematar, penetrando el balón en la puerta, después de chocar con el travesaño. Se llega al descanso con el resultado de tres a uno, que habría de ser definitivo, favorable para el Sevilla.

Al reanudarse la segunda parte del encuentro comienza a llover. A los cuatro minutos, hay un buen tiro de Cabral que es neutralizado por Pepín. El Betis pugna por acortar distancias. El Sevilla desarrolla un excelente aunque poco vistoso juego de contención a la altura de la línea media, después de dominar plenamente el centro del campo. A los 18 minutos se registra una jugada peligrosa ante la puerta sevillista, tras un fallo de Manolín. Lo continuo de la lluvia hace que el terreno de juego se reblandezca, creándose dificultades para el normal desenvolvimiento del juego. El Betis deja de mostrar su mordiente habitual y la delantera sevillista se relaja igualmente protestando el público por inexplicables cesiones del balón al portero.

En el minuto cuatro, un remate de Cabral sale a poca distancia de la portería y a continuación Montaner ejecuta una falta peligrosa para el Sevilla que no tiene consecuencias. Termina el encuentro con una buena parada de Pepín a tiro lejano de Rivera.

Han destacado por el Sevilla, Gallego, Maraver y Donato. Por el Betis, los mejores hombres fueron Ríos y Lasa.—Alfil.

Empate en el Carlos Tartiere

El Oviedo que hizo un mal partido, perdió un positivo frente al Córdoba

REAL OVIEDO, 1; CORDOBA, 1

Oviedo, 12.—Alineaciones:

Real Oviedo: Madriles; Toni, Datzira, Marigil; Iguarán, Alfonso; Juan Manuel, José Luis, Miguel, Gasca y José María.

Córdoba: Benegas; Simonet, Mingorance, Navarro; Tejada, Costa; Vázquez, Lapetra, Fede, Cabrera y Conesa.

Arbitró sin complicaciones el colegiado señor Gómez Arribas.

El Estadio Carlos Tartiere registró una buena entrada. El terreno en magníficas condiciones para el juego.

En cuanto al desarrollo del partido, el equipo local ha vuelto a decepcionar al público, pues ha realizado otra pésima actuación. Ha tenido en frente al modesto Córdoba, que ante el Real Oviedo resultó ser mucho más equipo que el once de Buenavista.

Salió el Córdoba en plan defensivo y el Oviedo empezó a dominar, aunque sin ligazón alguna entre sus líneas, sin apoyar sus hombres la jugada y mostrándose nulos ante la portería andaluza.

Por su parte el Córdoba hizo más fútbol y combinó bien, aunque también sus delanteros apuntaron el mismo defecto de mostrarse nulos ante la meta.

A los cinco minutos de iniciado el juego y aprovechando un fallo de la defensa ovetense, Conesa lanza un tiro esquinado que se convierte en el tanto cordobés.

Continúa el partido con dominio local acentuado, pero sin que sus hombres sepan sacar provecho del mismo. A los 20 minutos, José María realiza una buena jugada con pase final a Gasca y éste establece el empate a un tanto, que sería el definitivo.

Siguió el dominio local con algunas escapadas cordobesas y Madriles se vió forzado a realizar una excelente parada a tiro de Conesa.

Fallaron todos los delanteros locales en varias ocasiones en el área visitante.

El segundo tiempo transcurrió con las mismas características, luciéndose ambas líneas defensivas.

Se distinguieron los defensas de cada bando.—Alfil.

MONTAJES ELECTRICOS
SUHECA, S.L.
ALUMBRADO PUBLICO
ALUMBRADO INDUSTRIAL
CASETAS DE TRANSFORMACION
INSTALACIONES DOMICILIARIAS

Confecciones y Tejidos Alta Calidad
Lencheras y gabardinas, marcas acreditadas
CASA MARTIN
Mayor, 86. — Teléfono 3296
PALENCIA

HERNIADOS

Cualquier trabajo, movimiento y posición lo realizarán cómodamente y con toda seguridad, adquiriendo el moderno HERNIUS AUTOMATICO, el perfecto y minúsculo aparato, que mejora y reduce la hernia, sin notarse que se lleva. Bajo medida, molde y presc. facultativa. (C. S. 16.393).

VISITA EN PALENCIA el jueves, día 16 del corriente, de 10 a 1, en el CONSULTORIO del Médico D. ISAAC BLANCO. Avda. República Argentina, 20, bajo, derecha.

Gabinete Ortopédico HERNIUS
Ramblas de Cataluña, 34, BARCELONA - Montera, 32, MADRID

LENCERIA BORDADOS MIBLAN
Becerro de Bengoa, 30 (frente Emisora)

M.C.D.2022

EN LA BALASTERA

0 - 2

El Salmantino, con mejor técnica y preparación, venció justamente al PALENCIA

La tarde soleada llevó bastante público a La Balastera

LOGICO RESULTADO

Había acudido a la Balastera una nutrida representación de la afición palentina. La fama de buen juego que tiene el Salmantino —que nos visitaba— atrajo al campo a mucha gente. Y, además, la magnífica tarde soleada que disfrutamos, aumentó esta afluencia de espectadores en el campo. Lástima que salieran todos, nuevamente, defraudados.

Nosotros, confesamos, que no tuvimos ninguna sorpresa por la nueva derrota que sufrió nuestro equipo. Si hacía no más que ocho días había realizado una actuación que puso de relieve su falta de entrenamiento, de acoplamiento, de clase, de velocidad y, en fin, de todo lo que un equipo de fútbol necesita para poderle calificar como tal, y entonces se empató a cero frente a uno de los peores del grupo, era lógico sospechar y temer si no se reforzaba el equipo, que en sólo una semana hubiera cambiado mucho las características del Palencia. Y si así no había sido, ahora iba a tener en frente a un conjunto, mucho más conjunto que el de la fecha anterior, con bastante fútbol y con buen historial en la actual temporada.

Por eso conceptuamos el resultado de 2-0 a favor del Salmantino totalmente justo y representativo de los méritos que cada bando mostró en el campo a lo largo de los 90 minutos del partido.

El «Palencia» sigue sin dar ni siquiera leve demostración de mejorar en las cualidades que necesita. Si un día fallan varios jugadores, al siguiente son los demás. Así, el día que se jugó contra el Peñaranda salvábamos a Zamora, a Heredia, a Olea, como los menos culpables de aquel empate. Hoy tenemos que señalar, aunque nos duela, que Olea y Heredia fracasaron estrepitosamente ante el Salmantino, por su lentitud, por su afán de retardar el pase, por su pesadez cuando alguna vez intentaban tirar a gol. Así no es posible marcar. Y, claro, no marcaron porque a los defensas visitantes les era bien fácil anularles. Y, aun Zamora, tan seguro en otras ocasiones, bajó mucho en este partido. Y con ellos, Barrio, que pudo hacer algo más en los dos goles que le marcaron, en el primero porque debió salir, y en el segundo, porque aunque el tiro fue formidable, lo hicieron desde tan lejos que debió intuir la jugada y contrastarla. Le faltaron reflejos a nuestro portero.

Del resto, sólo Sigüenza batalló y jugó bien. Pero un sólo hombre en un equipo no puede hacer nada o bien poco. Y es doloroso decir que el equipo palentino va cada vez a menos, con menos preparación, con menos velocidad, les cuesta arrancar siempre, se dejan adelantar por los contrarios en la iniciativa, y, sobre todo y ante todo, no tienen la mínima noción de lo que es la colocación en el campo. Lamentable, repetimos, tener que escribir esto. Pero si cada vez que vemos al Palencia lo encontramos peor de forma, ¿cómo vamos a silenciarlo?

El Salmantino dió una lección de lo que debe hacer un equipo jugando al ataque y, a veces, al contraataque. Por eso su victoria fue merecida y justa. Con un resultado lógico y acorde a los méritos de cada bando.

UNA DE LAS JUGADAS.—Muñeca, en ataque a la meta contraria, lleva el balón, mientras Olea y Heredia están a la espectativa rodeados de cuatro defensores. La jugada quedaría sin rematador eficaz alguno

EL PARTIDO

A las órdenes del señor Gutiérrez, las equipos se alinearon así:

SALMANTINO: Cefe; Pedraza, Huerta, Santamaría; Miche, Lozano; Argi, Loncho, Octavio, Miri y Dani.

PALENCIA: Barrio; Rodrigo, Zamora, Sigüenza; García, José-María; José, Olea, Muñeca, Heredia y José-Luis.

Empezó el partido con unos breves minutos de dominio local que no tuvo fruto alguno, dió motivos para que los tres defensas salmantinos, especialmente Pedraza, realizaran una gran labor, anulando todo intento de que su portería fuera batida, y apenas Cefe tuvo necesidad de realizar paradas en estos minutos.

Pasaron esos minutos iniciales, y el Salmantino empezó entonces a realizar una gran labor de conjunto, nacida casi siempre en la buena labor de sus dos medios volantes, que anularon por completo a los de casa. Poco a poco se fue imponiendo el equipo salmantino, por su mejor juego y más peligrosidad ante la meta contraria. Y así pasaron a dominar, a veces intensamente.

En una jugada aislada, cuando aun la presión forastera no era muy acentuada, un balón aislado fue recogido por Miri y tiró a puerta, muy flojo, pero las dudas en la salida del portero local, valió el primer tanto para el Salmantino. Iban entonces once minutos de la primera mitad.

Con este gol a favor, el equipo visitante se afianzó en el campo y su dominio ya se hizo más intenso y peligroso, debido también a que a las filas moradas llegó la desmoralización por su incapacidad y poca preparación física.

A partir de entonces, el partido quedó a merced del Salmantino que practicó un buen fútbol, apoyándose la jugada unos y otros y poniendo la meta local en peligro en numerosas ocasiones. Así, cuatro minutos después de haber marcado el gol antes señalado, Dani estuvo a punto de volver a marcar en un tiro muy cerrado que salió por milímetros alto, cuando ya el portero local estaba batido. A los 22 minutos Octavio tiene un gol en sus pies y lo desaprovecha por tirar precipitadamente.

Toda esta primera mitad sería ya un intenso dominio salmantino, con algunos contraataques morados, pero estos cuando llegaban al área no se desenvolvían nada bien, y eran fácilmente contrarrestados por los visitantes. Se llegó de esa manera al descanso con la diferencia de 1-0 a favor del Salmantino, muy merecida, pues habían sido superiores en todo momento a los palentinos.

La segunda parte varió la tónica del partido. El Salmantino se dedicó a defender la diferencia que tenía a su favor, al comprender que la vanguardia que tenía en frente era muy poco eficaz y nada peligrosa. Una y, otra vez se acercaban a la meta forastera los de casa, pero una y otra vez fue fácil anular sus intentos de buscar la igualada.

El juego se hizo por ello más lento que en la primera parte, sin que el Salmantino desaprovechara las ocasiones que se le presentaban de contraatacar y acercarse a la meta palentina. Pero ya su posición en el terreno de juego era más bien defensiva. Y así se dió el caso que el Palencia sacó a su favor hasta siete corners por uno del Salmantino en esta segunda mitad, cuando en la primera parte botaron ellos dos a su favor por uno de los morados. Pero les fue fácil sostener la diferencia que tenían a su favor, porque los jugadores palentinos seguían fallando lamentablemente una y otra vez ante el marco contrario. Por eso, el juego de los visitantes se hizo cada vez más tranquilo y reposado, e incluso buscando perder cuanto más tiempo mejor.

Así se llegó al minuto 33 de esta segunda mitad, en el que Argi se escapó con mucha velocidad, pasó a varios contrarios y desde lejos lanzó un tiro fuerte que batió por alto nuevamente a Barrio, poniendo el marcador 2-0 a su favor que afianzaba ya su victoria definitiva.

Minutos antes, Asenjo hizo una entrada fea y violenta a Miri, que cayó al suelo y el árbitro expulsó al jugador palentino, quedando con solo 10 jugadores, lo que motivó el total hundimiento del equipo local. Miri se repuso inmediatamente y ya jugó con normalidad hasta el final del partido, que no tuvo variación alguna, puesto que terminó con el resultado de 2-0 a favor del Salmantino.

Jose remata de cabeza, apoyado por Muñeca, pero tampoco en esta ocasión se conseguiría batir al buen equipo visitante.—(Foto PAYA)

Este triunfo ha sido merecido, pues el equipo visitante fue muy superior en todo a los de casa. Si acaso pecó de corto, quizá porque los visitantes no se esforzaran demasiado por aumentar el tanteo y acaso porque la suerte tampoco estuvo de su lado en algunos momentos de peligro que crearon en la meta palentina.

Se distinguieron Pedraza, Miche y Argi, no desentonando los demás, que mostraron una gran preparación física y mucha velocidad, factores que, con una mayor técnica, decidieron la victoria de sus colores en La Balastera.

El arbitraje del señor Gutiérrez con graves desaciertos, aunque no influyeran en el resultado.

¡SERVIDORA DOMESTICA! Para ti comenzará en la Escuela-Hogar de la Sección Femenina, un curso de «Formación Profesional», en el próximo mes de noviembre.

Hablan los entrenadores

HERRERAS: "El partido de hoy no admite comentarios. Mis muchachos han puesto voluntad, pero sin acierto. La falta de tiro fue su mayor defecto".

FUENTES: "Encuentro de poca calidad. Superamos al Palencia, que se mostró voluntarioso, pero sin profundidad. Nuestra victoria por 2-0 es completamente justa".

Desilusión en la caseta palentina. Pocas ganas de hacer declaraciones. Comprensible.

AL HABLA HERRERAS

El entrenador José Vicente Herreras nos hace un elocuente gesto y, luego, nos dice:

—No deseo hacer declaraciones, perdone.

Intervienen varios directivos. A sus instancias y a las del periodista, Herreras va respondiéndonos sin mucho ánimo:

—El partido de hoy no admite comentarios.

¿Por qué? Los encuentros buenos como los malos los admiten.

—¿Cree usted que se puede decir algo sobre éste?

—Pues sí. Veamos: ¿Qué falló hoy?

—Salimos a jugar con los doce hombres únicamente disponibles. Y las cosas no han rodado bien. Los muchachos han puesto, como siempre, voluntad, pero sin acierto.

—¿Pero el defecto del que más se ha adolecido?

—El que ya nos es común: falta de tiro. Los partidos se ganan marcando goles, y sin chutar a puerta no puede marcarse.

—¿Por qué se inhiben tanto los delanteros palentinos a la hora de tirar?

—No sé.

—¿No cree que el partido tuvo una jugada desgraciada?

—Desde luego, la del primer gol de ellos.

—¿Debió contabilizarse?

—Rotundamente no. Fue un fuera de juego clarísimo.

—El árbitro no lo vio.

—Tal vez estaba esperando la indicación del linier que, mejor situado, debió apreciar la irregular situación del delantero que impulsó el balón dentro de nuestro marco.

—Pero los jueces de línea de Palencia —oímos que nos dice el presidente del Palencia— son más papistas que el Papa, y nos resultan más perjudiciales que el propio contrario. Casi estoy decidido, en lo sucesivo, a traer jueces de línea neutrales, verdaderamente neutrales, aunque les tenga que pagar yo de mi bolsillo.

—¿Influyó este gol en la marcha del encuentro, entrenador?

—Pues sí. Un gol tan absurdo y tan en frío siempre desmoraliza.

—¿Quién jugó más esta tarde?

—El Salmantino.

—¿El resultado?

—Justo.

—¿La expulsión de Asenjo?

—El árbitro se limitó a castigar el acto irregular de este jugador, motivado, sin duda, por excitación nerviosa de Asenjo.

—¿Contribuyó esta salida al peor juego hecho después?

—Es natural que así fuera. La expulsión acabó de desarticular las líneas moradas.

—¿Qué momento le gustó más del partido?

—Los quince primeros minutos del segundo tiempo. Se luchó y se profundizó. Aún tenía esperanzas de dar la vuelta al partido. Pero luego se volvió a torcer la cosa. Cuando la fatalidad se ceba en un equipo no hay nada que hacer.

AL HABLA FUENTES

—El encuentro de hoy —nos dice— ha sido de poca calidad. Dentro de esto, el Salmantino es el que ofreció mejores jugadas.

—¿Hizo el Salmantino su partido?

—Creo que estuvo más bajo de juego que otras veces; echamos de menos la falta de algún titular lesionado; pero mis muchachos pusieron rapidez y coraje y superaron en peligrosidad al Palencia.

—¿Cómo ha visto al Palencia?

—Voluntarioso, pero sin profundidad. Las líneas media y defensiva las encontré bien, pero poco realizadora la delantera. No obstante observo que, al contrario que en el primer partido, hay más juventud, y esto puede ser promesa para un futuro.

—¿Con referencias al encuentro de Salamanca, fue el de hoy mejor o peor que aquél?

—El Salmantino jugó por un igual. El Palencia hoy se mostró menos técnico. Entonces tenía más veteranos en sus filas, y actuaron con más experiencia. Pero no creo que aquéllos, tras el duro fogueo de media competición liguera, pudieran en estos momentos dar mejor resultado que estos jóvenes, que es presumible vayan a más.

—¿Una jugada importante en el partido de hoy?

—Quizá el primer gol. Nos dio más seguridad y serenidad, cosa que le faltó al Palencia.

—Parece que fue logrado en un fuera de juego.

—No lo aprecio así. Tal como se desarrolló la jugada no hubo orsay. Se cogió adelantada a la defensa local y se ganó su iniciativa. El árbitro no vaciló en conceder el gol, y nadie objetó en contra.

—¿Fue un factor decisivo este gol?

—Influyó bastante, pues encarriló el encuentro a nuestro favor; pero aun sin concedérnoslo, hubiéramos hoy ganado al Palencia, porque repito que nos mostramos superiores. Los locales apenas profundizaron y tiraron. Además, realizaron un juego desordenado y por alto, en el que nuestra defensa, más corpulenta, les sacaba ventaja. Nuestra victoria por dos a cero es completamente justa.

—Como el marcador canta, nada le objetamos.—GONG.

La jornada fue así

Resultados y clasificaciones

PRIMERA DIVISION

Resultados:

At. Madrid-Murcia	2-1
Zaragoza-Pontevedra	3-2
Barcelona-Valencia	4-0
Sevilla-Betis	3-1
Levante-Español	3-1
Oviedo-Córdoba	1-1
At. Bilbao-Real Madrid	2-3
Elche-Valladolid	2-0

Clasificación

	J.	G.	E.	P.	F.	C.	Pn.
1.—Barcelona	16	12	1	3	44	21	25+7
2.—Real Madrid	16	11	1	4	41	16	23+9
3.—Elche	16	10	3	3	22	15	23+7
4.—Real Zaragoza	16	9	2	5	30	20	20+2
5.—Real Betis	16	8	4	4	21	18	20+6
6.—Sevilla	16	7	3	6	20	20	17
7.—At. Bilbao	16	6	3	7	21	23	15—1
8.—Real Murcia	16	7	1	8	21	27	15—1
9.—Levante	16	6	3	7	28	29	15—3
10.—Córdoba	16	6	2	8	18	23	14
11.—Real Oviedo	16	6	1	9	16	25	13—5
12.—Pontevedra	16	5	3	8	21	26	13—1
13.—At. Madrid	15	4	4	7	19	24	12—6
14.—Valencia	16	6	0	10	23	36	12—2
15.—Real Valladolid	16	3	3	10	15	28	9—7
16.—Español	15	2	4	9	15	22	8—4

Palmera
UN AFEITADO DE 24 HORAS

SEGUNDA DIVISION

GRUPO NORTE

Resultados:

Constancia-Burgos	2-2
Salamanca-Gijón	0-0
Europa-Langreo	0-0
Alavés-Real Sociedad	1-0
Orense-Hospitalet	0-1
Celta-Badalona	5-0
Coruña-Santander	0-1
Osasuna-Indauchu	1-1

Clasificación

	J.	G.	E.	P.	F.	C.	Pn.
1.—Coruña	16	12	1	3	43	13	25+ 9
2.—Real Sociedad	16	9	2	5	29	19	20+ 6
3.—Europa	16	8	4	4	21	15	20+ 2
4.—Celta de Vigo	16	7	5	4	22	13	19+ 1
5.—Gijón	16	8	3	5	27	18	19+ 5
6.—Orense	16	8	3	5	19	17	19+ 1
7.—Burgos	16	7	3	6	25	23	17+ 1
8.—Santander	16	7	3	6	24	24	17+ 3
9.—Constancia	16	5	6	5	25	29	16— 2
10.—Osasuna	16	5	5	6	25	29	15— 1
11.—Badalona	15	5	3	7	25	30	13+ 1
12.—Langreo	16	5	3	8	20	28	13— 1
13.—Hospitalet	16	4	4	8	20	26	12— 2
14.—Salamanca	15	3	5	7	18	23	11— 7
15.—Indauchu	16	3	4	9	16	26	10— 6
16.—Alavés	16	2	4	10	20	41	8—10

GRUPO SUR

Resultados:

Las Palmas-Huelva	2-1
Granada-Tenerife	0-1
Cádiz-Mestalla	2-2
Onteniente-San Fernando	2-0
Málaga-Mallorca	0-0
Melilla-Eldense	2-0
Abarán-Hércules	0-1
At. Ceuta-Algeciras	2-2

Clasificación

	J.	G.	E.	P.	F.	C.	Pn.
1.—Mallorca	16	9	3	4	27	14	21+5
2.—Las Palmas	16	8	4	4	26	15	20+4
3.—Hércules	16	10	0	6	28	26	20+4
4.—Mestalla	16	7	5	4	31	23	19+3
5.—At. Ceuta	16	8	3	5	21	23	19+1
6.—Málaga	16	6	5	5	16	15	17+1
7.—Algeciras	16	7	3	6	20	24	17+3
8.—Tenerife	16	7	3	6	19	23	17+1
9.—Huelva	16	6	4	6	27	21	16
10.—Granada	16	6	4	6	21	20	16
11.—Onteniente	16	5	5	6	18	16	15—1
12.—Melilla	16	5	5	6	20	20	15—1
13.—Cádiz	16	5	4	7	20	20	14—4
14.—Abarán	16	5	3	8	23	25	13—3
15.—San Fernando	16	4	1	11	9	23	9—5
16.—Eldense	16	2	4	10	16	34	8—8

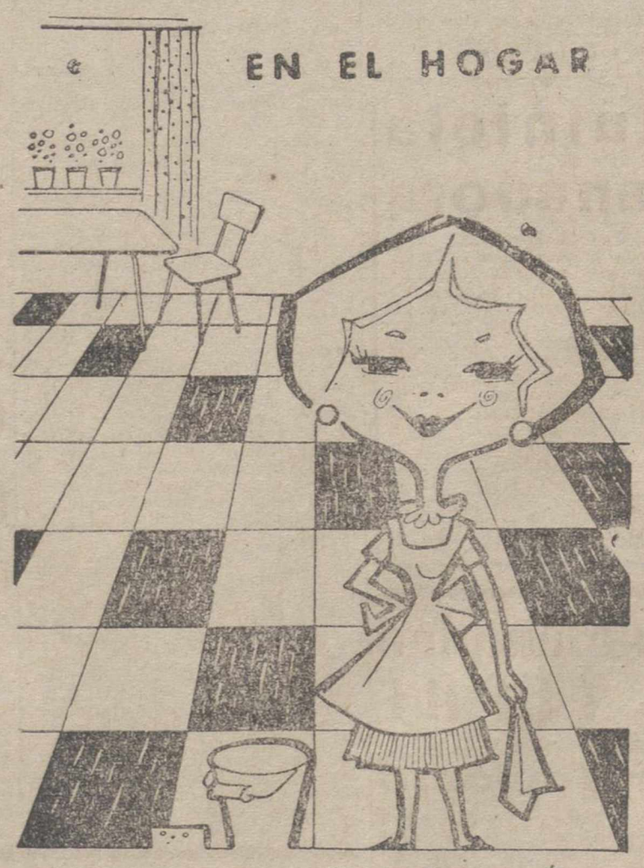

como en todas partes
sintasol
EL SUELO DE NUESTRO TIEMPO
DISTRIBUIDORES OFICIALES:
PASCUAL PASTOR MARTINEZ
Modesto Lafuente, n.º 20 Teléfono 2229
MANUEL SIEIRAS IGLESIAS
Avda. Casado del Alisal, n.º 8 Teléfono 3647

Joyeros
NECESITAMOS OFICIALES Y APRENDICES ADELANTADOS. Dirigirse por escrito o personalmente a Publicidad Anuncie, Santiago, 5. Valladolid

REMOLQUES
MARVISA
Más ligero
Más robusto
Metálicos y de madera
Tiro animal y mecánico
METALURGICAS ARAOZ-VIDAL, S. A.
PASEO DE ZORRILLA, 61-63
Telf. 23441
Apartado. 146 VALLADOLID

Lo que fue la jornada en el Grupo 13 de Tercera División

Triunfaron en sus salidas, Béjar, Ponferradina y Salmantino

También la Cultural sumó dos positivos porque actuaba en el "campo del Júpiter"

TERCERA DIVISION

GRUPO XIII

Resultados:

Hullera-Astorga	5-0
Medinense-Ciudad Rodrigo	5-0
Arandina-Ponferradina	1-2
Júpiter Leonés-Cultural Leonesa	1-2
PALENCIA-Salmantino	0-2
San Pedro-Béjar	0-1
Europa Delicias-Peñaranda	5-0
Juventud-La Bañeza	3-2

Clasificación

	J.	G.	E.	P.	F.	C.	Pn.
1.—Béjar	16	13	0	3	37	10	26+12
2.—Europa Delicias	16	11	2	3	44	14	24+ 8
3.—Ponferradina	16	10	3	3	36	12	23+ 9
4.—Salmantino	15	8	4	3	20	12	20+ 6
5.—Cultural Leonesa	15	8	3	4	29	16	19+ 5
6.—Arandina	16	7	4	5	24	23	18
7.—La Bañeza	15	7	3	5	22	20	17+ 3
8.—Hullera	14	6	4	4	21	18	16+ 4
9.—Júpiter	15	5	4	6	19	20	14— 4
10.—Juventud	15	6	2	7	22	25	14
11.—Ciudad Rodrigo	15	7	0	8	20	36	14— 2
12.—Medinense	16	3	4	9	24	29	10— 8
13.—Astorga	16	4	2	10	16	36	10— 6
14.—PALENCIA	16	3	3	10	13	28	9— 9
15.—Peñaranda	16	2	4	10	7	29	8— 6
16.—San Pedro	16	2	2	12	9	35	6—12

BREVE COMENTARIO DE LA JORNADA

Los «gallitos» triunfaron todos en esta jornada, sin excepción. Claro está que estas victorias han sido más valiosas para los que jugaban fuera de sus campos, es decir, para los que han obtenido puntos positivos, que fueron Béjar, Ponferradina, Salmantino y Cultural. Y aunque el Europa jugó en Zorrilla, se colocará en la jornada próxima en posición de sumar más positivos mientras no lo podrán realizar sus más próximos rivales.

Y en otro aspecto de la jornada, es decir, si la miramos por los últimos lugares, vemos cómo podía haber sido de mucha ganancia para los palentinos si éstos hubieran ganado en el partido del domingo en La Balastera. Porque habrían adelantado varios puestos, y en cambio ahora está virtualmente en segundo lugar por la cola. Mal lugar, efectivamente, para tener muchas esperanzas. Y en cambio hete ahí al Salmantino en un envidiable cuarto lugar, gracias a la debilidad de los morados.

En fin, jornada que no desperdiciaron los grandes, pero que no supo aprovechar nuestro conjunto local.

Y así fue como empezó esta segunda jornada del Campeonato de Liga.

PARTIDOS PARA EL DOMINGO PROXIMO

La Bañeza (0)-Hullera (2).
Astorga (0)-Medinense (4).
Ciudad Rodrigo (0)-Arandina (3).
Ponferradina (0)-Júpiter (2).
Cultural Leonesa (4)-San Pedro (1).
Béjar (0)-PALENCIA (1).
Salmantino (0)-Europa Delicias (2).
Peñaranda (0)-Juventud (1).

Los partidos se jugarán en los campos de los clubs citados en primer lugar. Los números que van entre paréntesis, indican los goles que estos mismos equipos marcaron en el partido de la primera vuelta jugado entre ellos.

M.C.D.2022

Números agraciados en el Sorteo celebrado en el cine REY DON SANCHO del Festival - Fantasía de Gaseosa Insuperable

La Casera

10 TRENES ELECTRICOS

545, 1.545, 2.545, 3.545, 4.545, 754, 1.754, 2.754, 3.754, 4.754.

20 MUÑECAS MIGUITA GRANDES

967, 1.967, 2.967, 3.967, 4.967, 814, 1.814, 2.814, 3.814, 4.814, 265, 1.265, 2.265, 3.265, 4.265, 308, 1.308, 2.308, 3.308, 4.308.

5 MUÑECAS «CASERA»

919, 1.919, 2.919, 3.919, 4.919.

20 COCINAS GRANDES

858, 1.858, 2.858, 3.858, 4.858; 424, 1.424, 2.424, 3.424, 4.424, 048, 1.048, 2.048, 3.048, 4.048, 638, 1.638, 2.638, 3.638, 4.638.

20 RELOJES «LA CASERA»

106, 1.106, 2.106, 3.106, 4.106, 838, 1.838, 2.838, 3.838, 4.838, 045, 1.045, 2.045, 3.045, 4.045, 081, 1.081, 2.081 3.081, 4.081.

50 MUÑECAS MIGUITA PEQUEÑAS

03, 103, 203, 303, 403, 503, 603, 703, 803, 903, 1.003, 1.103, 1.203, 1.303, 1.403, 1.503, 1.603, 1.703, 1.803, 1.903, 2.003, 2.103, 2.203, 2.303 2.403, 2.503, 2.603, 2.703, 2.803, 2.903, 3.003, 3.103, 3.203, 3.303, 3.403, 3.503, 3.603, 3.703, 3.803, 3.903, 4.003, 4.103, 4.203, 4.303, 4.403, 4.503, 4.603, 4.703, 4.803, 4.903.

50 COCINAS PEQUEÑAS

098, 198, 298, 398, 498, 598, 698, 798, 898, 998, 1.098, 1.198, 1.298, 1.398, 1.498 1.598, 1.698, 1.798, 1.898, 1.998, 2.098, 2.198, 2.298, 2.398, 2.498, 2.598, 2.698, 2.798, 2.898, 2.998, 3.098, 3.198, 3.298 3.398, 3.498, 3.598, 3.698, 3.798, 3.898 3.998, 4.098, 4.198, 4.298, 4.398, 4.498, 4.598, 4.698, 4.798, 4.898, 4.998.

50 ROMPECABEZAS

047, 147, 247, 347, 447, 547, 647, 747, 847, 947, 1.047, 1.147, 1.247, 1.347, 1.447, 1.547, 1.647, 1.747, 1.847, 1.947, 2.047, 2.147, 2.247, 2.347, 2.447, 2.547, 2.647, 2.747, 2.847, 2.947, 3.047, 3.147, 3.247, 3.347, 3.447, 3.547, 3.647, 3.747, 3.847, 3.947, 4.047, 4.147, 4.247, 4.347, 4.447, 4.547, 4.647, 4.747, 4.847, 4.947.

50 CAMIONES

016, 116, 216, 316, 416, 516, 616, 716, 816, 916, 1.016, 1.116, 1.216, 1.316, 1.416, 1.516, 1.616, 1.716, 1.816, 1.916, 2.016, 2.116, 2.216, 2.316, 2.416, 2.516, 2.616, 2.716, 2.816, 2.916, 3.016, 3.116, 3.216, 3.316, 3.416, 3.516, 3.616, 3.716, 3.816, 3.916, 4.016, 4.116, 4.216, 4.316, 4.416, 4.516, 4.616, 4.716, 4.816, 4.916.

50 REVOLVERES

086, 186, 286, 386, 486, 586, 686, 786, 886, 986, 1.086, 1.186, 1.286, 1.386, 1.486, 1.586, 1.686, 1.786, 1.886, 1.986, 2.086, 2.186, 2.286, 2.386, 2.486, 2.586, 2.686, 2.786, 2.886, 2.986, 3.086, 3.186, 3.286 3.386, 3.486, 3.586, 3.686, 3.786, 3.886, 3.986, 4.086, 4.186, 4.286, 4.386, 4.486, 4.586, 4.686, 4.786, 4.886, 4.986.

50 PELOTAS DE PLASTICO

045, 145, 245, 345, 445, 545, 645, 745, 845, 945, 1.045, 1.145, 1.245, 1.345, 1.445, 1.545, 1.645, 1.745, 1.845, 1.945, 2.045, 2.145, 2.245, 2.345, 2.445, 2.545, 2.645, 2.745, 2.845, 2.945, 3.045, 3.145, 3.245, 3.345, 3.445, 3.545, 3.645, 3.745, 3.845, 3.945, 4.045, 4.145, 4.245, 4.345, 4.445, 4.545, 4.645, 4.745, 4.845, 4.945.

50 BALONES «PROMESA»

074, 174, 274, 374, 474, 574, 674, 774, 874, 974, 1.074, 1.174, 1.274, 1.374, 1.474, 1.574, 1.674, 1.774, 1.874, 1.974, 2.074, 2.174, 2.274, 2.374, 2.474, 2.574, 2.674, 2.774, 2.874, 2.974, 3.074, 3.174, 3.274, 3.374, 3.474, 3.574, 3.674, 3.774, 3.874, 3.974, 4.074, 4.174, 4.274, 4.374, 4.474, 4.574, 4.674, 4.774, 4.874, 4.974.

50 ARQUITECTURAS

065 165, 265, 365, 465, 565, 665, 765, 865, 965, 1.065, 1.165, 1.265, 1.365, 1.465 1.565, 1.665, 1.765, 1.865, 1.965, 2.065, 2.165, 2.265, 2.365, 2.465, 2.565, 2.665, 2.765, 2.865, 2.965, 3.065, 3.165, 3.265, 3.365, 3.465, 3.565, 3.665, 3.765, 3.865, 3.965, 4.065, 4.165, 4.265, 4.365, 4.465, 4.565, 4.665, 4.765, 4.865, 4.965.

50 PLUMIERS

094, 194, 294, 394, 494, 594, 694, 794, 894, 994, 1.094, 1.194, 1.294, 1.394, 1.494, 1.594, 1.694, 1.794, 1.894, 1.994, 2.094, 2.194, 2.294, 2.394, 2.494, 2.594, 2.694, 2.794, 2.894, 2.994, 3.094, 3.194, 3.294, 3.394, 3.494, 3.594, 3.694, 3.794, 3.894, 3.994, 4.094, 4.194, 4.294, 4.394, 4.494, 4.594, 4.694, 4.794, 4.894, 4.994.

50 LOTES DE LAPICES DE COLORES Y CUADERNOS PARA COLOREAR

084, 184, 284, 384, 484, 584, 684, 784, 884, 984, 1.084, 1.184, 1.284, 1.384, 1.484, 1.584, 1.684, 1.784, 1.884, 1.984, 2.084, 2.184, 2.284, 2.384, 2.484, 2.584, 2.684, 2.784, 2.884, 2.984, 3.084, 3.184, 3.284, 3.384, 3.484, 3.584, 3.684, 3.784, 3.884, 3.984, 4.084, 4.184, 4.284, 4.384, 4.484, 4.584, 4.684, 4.784, 4.884, 4.984.

20 JUEGOS MAGOS

976, 1.976, 2.976, 3.976, 4.976, 294, 1.294, 2.294, 3.294, 4.294, 802, 1.802 2.802, 3.802, 4.802, 861, 1.861, 2.861, 3.861, 4.861.

200 LOTES DE CUENTOS

061, 161, 261, 361, 461, 561, 661, 761, 861, 961, 1.061, 1.161, 1.261, 1.361, 1.461, 1.561, 1.661, 1.761, 1.861, 1.961, 2.061, 2.161, 2.261, 2.361, 2.461, 2.561, 2.661 2.761, 2.861, 2.961, 3.061, 3.161, 3.261, 3.361, 3.461, 3.561, 3.661, 3.761, 3.861, 3.961, 4.061, 4.161, 4.261, 4.361, 4.461, 4.561, 4.661, 4.761, 4.861, 4.961

02, 102, 202, 302, 402, 502, 602, 702, 802, 902, 1.002, 1.102, 1.202, 1302, 1402, 1.502, 1.602, 1.702, 1.802, 1.902, 2.002, 2.102, 2.202, 2.302, 2.402, 2.502, 2.602, 2.702, 2.802, 2.902, 3.002, 3.102, 3.202 3.302, 3.402, 3.502, 3.602, 3.702, 3.802, 3.902, 4.002, 4.102, 4.202, 4.302, 4.402, 4.502, 4.602, 4.702, 4.802, 4.902.

015, 115, 215, 315, 415, 515, 615, 715, 815, 915, 1.015, 1.115, 1.215, 1.315, 1.415, 1.515, 1.615, 1.715, 1.815, 1.915, 2.015, 2.115, 2.215, 2.315, 2.415, 2.515, 2.615, 2.715, 2.815, 2.915, 3.015, 3.115, 3.215, 3.315, 3.415, 3.515, 3.615, 3.715, 3.815 3.915, 4.015, 4.115, 4.215, 4.315, 4.415, 4.515, 4.615, 4.715, 4.815, 4.915.

063, 163, 263, 363, 463, 563, 663, 763, 863, 963, 1.063, 1.163, 1.263, 1.363, 1.463, 1.563, 1.663, 1.763, 1.863, 1.963, 2.063, 2.163, 2.263, 2.363, 2.463, 2.563, 2.663, 2.763, 2.863, 2.963, 3.063, 3.163, 3.263, 3.363, 3.463, 3.563, 3.663, 3.763, 3.863, 3.963, 4.063, 4.163, 4.263, 4.363, 4.463 4.563, 4.663, 4.763, 4.863, 4.963.

20 TANQUES

207, 1.207, 2.207, 3.207, 4.207, 169, 1.169, 2.169, 3.169, 4.169, 838, 1.838, 2.838, 3.838, 4.838, 581, 1.581, 2.581, 3.581, 4.581.

300 LOTES DE CHOCOLATINA

066, 166, 266, 366, 466, 566, 666, 766, 866, 966, 1.066, 1.166, 1.266, 1.366, 1.466, 1.566, 1.666, 1.766, 1.866, 1.966, 2.066. 2.166, 2.266, 2.366, 2.466, 2.566, 2.666 2.766, 2.866, 2.966, 3.066, 3.166, 3.266, 3.366, 3.466, 3.566, 3.666, 3.766, 3.866. 3.966, 4.066, 4.166, 4.266, 4.366, 4.466 4.566, 4.666, 4.766, 4.866, 4.966.

063, 163, 263, 363, 463, 563, 663, 763, 863, 963, 1.063, 1.163, 1.263, 1.363, 1.463. 1.563, 1.663, 1.763, 1.863, 1.963, 2.063, 2.163, 2.263, 2.363, 2.463, 2.563, 2.663, 2.763, 2.863, 2.963, 3.063, 3.163, 3.263 3.363, 3.463, 3.563, 3.663, 3.763, 3.863, 3.963, 4.063, 4.163, 4.263, 4.363, 4.463, 4.563, 4.663, 4.763, 4.863, 4.963.

027, 127, 227, 327, 427, 527, 627, 727, 827, 927, 1.027, 1.127, 1.227, 1.327, 1.427, 1.527, 1.627, 1.727, 1.827, 1.927, 2.027, 2.127, 2.227, 2.327, 2.427, 2.527, 2.627, 2.727, 2.827, 2.927 3.027, 3.127, 3.227, 3.327, 3.427, 3.527, 3.627, 3.727, 3.827, 3.927, 4.027, 4.127, 4.227, 4.327, 4.427, 4.527, 4.627, 4.727, 4.827, 4.927.

083, 183, 283, 383, 483, 583, 683, 783, 883, 983, 1.083, 1.183, 1.283, 1.383, 1.483, 1.583, 1.683, 1.783, 1.893, 1.983, 2.083, 2.183, 2.283, 2.383, 2.483, 2.583, 2.683, 2.783, 2.883, 2.983, 3.083, 3.183, 3.283, 3.383, 3.483, 3.583, 3.683, 3.783, 3.883, 3.983, 4.083, 4.183, 4.283, 4.383, 4.483, 4.583, 4.683, 4.783, 4.883, 4.983.

039, 139, 239, 339, 439, 539, 639, 739, 839, 939, 1.039, 1.139, 1.239, 1.339, 1.439. 1.539, 1.639, 1.739, 1.839, 1.939, 2.039, 2.139, 2.239, 2.339, 2.439, 2.539, 2.639, 2.739, 2.839, 2.939, 3.039, 3.139, 3.239, 3.339, 3.439, 3.539, 3.639, 3.739, 3.839. 3.939, 4.039, 4.139, 4.239, 4.339, 4.439, 4.539, 4.639, 4.739, 4.839, 4.939.

056, 156, 256, 356, 456, 556, 656, 756, 856, 956, 1.056, 1.156, 1.256, 1.356, 1.456 1.556, 1.656, 1.756, 1.856, 1.956, 2.056 2.156, 2.256, 2.356, 2.456, 2.556, 2.656, 2.756, 2.856, 2.956, 3.056, 3.156, 3.256, 3.356, 3.456, 3.556, 3.656, 3.756, 3.856, 3.956, 4.056, 4.156, 4.256, 4.356, 4.456 4.556, 4.656, 4.756, 4.856, 4.956.

Los regalos se entregan a partir de mañana en COLON, 49

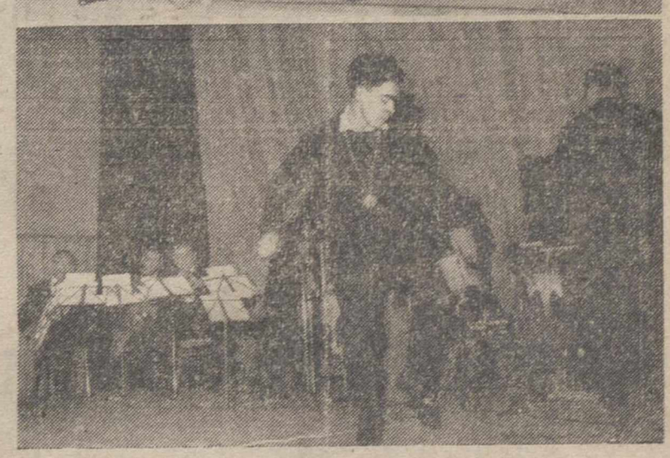

Entrega de premios sorteados entre los asistentes.—Uno de los momentos de la actuación del gran conjunto "Los Atómicos".—El campeón europeo de twist durante su actuación

Una vista del local del Cine Rey Don Sancho, durante la celebración del Gran Festival Fantasía, organizado por Gaseosa La Casera

A todos los favorecidos ENHORABUENA

LA CASERA... ¡¡ES UNICA!!

M.C.D.2022

NOTICIAS DE ULTIMA HORA

La salud, el cáncer de pulmón y los cigarrillos

Informe emitido por una comisión de expertos norteamericanos

"El fumar cigarrillos es un riesgo para la salud, de suficiente importancia como para ponerle remedio"

Wáshington, 11.—Una comisión especial de expertos informan que "el fumar cigarrillos es un riesgo para la salud de suficiente importancia en los Estados Unidos como para justificar una apropiada acción de remedio".

El ministro de Sanidad norteamericano, doctor Luther Terry, que formó la citada comisión para los estudios de los efectos del fumar sobre la salud, ha declarado a los periodistas: "Puedo asegurar a la comisión que actuaremos con celeridad para determinar qué medidas sanitarias debe tomar el Servicio de Sanidad Pública".

Pero ni la comisión ni el doctor Terry han mencionado qué medidas específicas deben ser tomadas.

Según se informa, la comisión ha comprobado que el fumar cigarrillos se halla relacionado con un índice de fallecimientos en un cierto número de enfermedades.

"En vista de las continuas y crecientes pruebas procedentes de varias fuentes", dice el informe, "la comisión juzga que el fumar cigarrillos contribuye substancialmente a la mortalidad en ciertas específicas enfermedades y al conjunto del índice de muertes".

Según se informa, el fumar puros y en pipa tiene menor significación peligrosa en comparación con los cigarrillos.

El informe señala que el fumar cigarrillos está relacionado de modo casual, con el cáncer de pulmón en los hombres. "La magnitud de los efectos del fumar cigarrillos supera a todos los demás factores", agrega el informe. "Los datos para las mujeres, aunque con menos intensidad, van en la misma dirección".

"El riesgo de la infección cancerosa de pulmón aumenta —sigue diciendo el informe— en relación con la duración del fumar de cigarrillos y el número de éstos que se fuman por día, así como también disminuye con el fumar discontinuo.

La comisión indica que las enfermedades de la arteria coronaria, la principal causa de las muertes en los Estados Unidos, fueron estadísticamente una numerosa, en un 70 por ciento, en el caso de los fumadores de cigarrillos.

Según se informa, la comisión especial de expertos médicos que estudia los peligros en los fumadores se compone de nueve doctores y un profesor, bajo la presidencia todos ellos del doctor Terry. El informe que ha redactado, fue preparado durante catorce meses y abarca los siete estudios previos de mayor importancia que han sido hechos sobre la materia.

El informe no llega a ninguna conclusión respecto a los cigarrillos con filtro, ya que la comisión cree que no se poseen suficientes pruebas para hacer juicios.—Efe.

JOHNSON NO HA HECHO COMENTARIOS

Wáshington, 13. — El presidente Johnson no ha hecho ningún comentario sobre el informe publicado sobre los fumadores.

El presidente, que era antes un gran fumador, no ha vuelto a probar el tabaco desde 1955, fecha en la que sufrió un grave ataque de corazón.—

IMPRESIONANTE CONFIRMACION FUNDADA EN HECHOS

Londres, 12. — El Ministerio británico de Sanidad declaró hoy que el informe norteamericano sobre la costumbre de fumar y el cáncer de pulmón era «una impresionante confirmación fundada en hechos».

Un portavoz del propio Ministerio dijo que un amplio comentario sobre dicho informe no podría hacerse antes de que se estudiara el texto completo pero, añadió, «el Ministerio acoge éste como una impresionante confirmación».—Efe.

NO ES EL CAPITULO FINAL

Nueva York 12. — Las Compañías norteamericanas productoras de tabaco, en una declaración hecha pública anoche, dicen que el informe del Gobierno sobre el uso del tabaco y la salud dado a conocer ayer, «no es el capítulo final».

Todavía queda mucho por conocer acerca de la cuestión y afirman que la industria está dispuesta a cooperar con el Gobierno y con otros grupos para contribuir a colmar las actuales lagunas en los conocimientos acerca de los efectos del fumar.—Efe.

MUDANZAS ARRIBAS
NUEVOS AUTO - CAPITONES
Plaza Mayor, 5 - Tel. 22988
VALLADOLID

CITROËN 2 c. V.

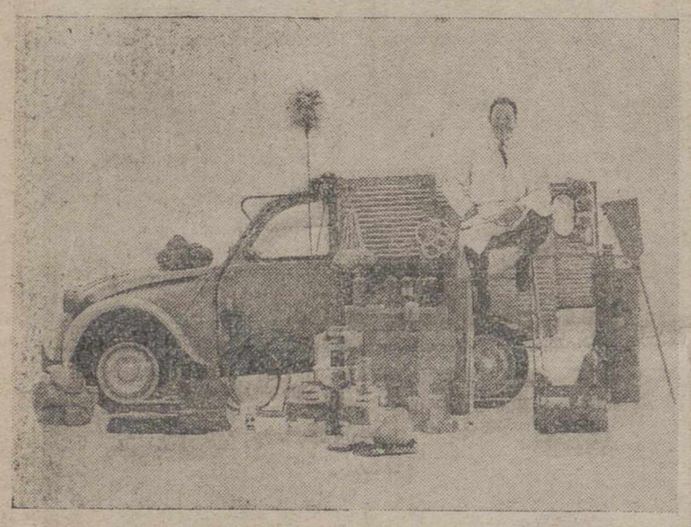

Los variados artículos de su comercio exigen un vehículo PRACTICO de fácil acceso, gran capacidad, y sin espacios perdidos

CONCESIONARIO EXCLUSIVO
FELIX DEL PASO

CAFE
TOTAL
EL CAFE QUE ESPABILA
EN GRANO Y SOLUBLE
PIDALO A SU HABITUAL PROVEEDOR

Fortísima tormenta sobre Málaga

Inundaciones parciales

Málaga, 13. — Una fortísima tormenta, como pocas veces se recuerda, ha descargado sobre Málaga durante la madrugada, registrándose 65 litros de agua por metro cuadrado.

Ayer domingo se disfrutó de buen tiempo, pero, hacia las siete de la tarde, comenzó a llover, permaneciendo en esta forma hasta las tres de la madrugada, con ligeros intervalos. A partir de esta hora, las precipitaciones se generalizaron y, entre las cinco y seis y media horas, cayó una auténtica tromba de agua, que despertó a todo el vecindario.

Hubo que lamentar inundaciones parciales en calles y barriadas y también en los pisos bajos de varios edificios, pero no desgracias personales. Las aguas, en algunos de estos lugares, llevaba gran cantidad de barro. El servicio de bomberos tuvo que realizar diversas salidas para proceder a achicar el agua en algunas casas. Poco después, a las siete de la mañana, lucía el sol.—Cifra.

En Oviedo a siete grados bajo cero

Mientras en Málaga y Palma disfrutaban de 14 sobre cero

Madrid, 12. — Mientras en Málaga se registra una temperatura de 14 grados a las doce del mediodía, y en Palma trece a la misma hora, noticias de Oviedo informan de que continúa el tiempo frío y con fuertes heladas, registrando el termómetro a las doce del día, bajo cero. A las siete de la mañana la temperatura era de siete grados bajo cero.—Cifra.

PANAMA

(Viene de primera página)

los Estados Unidos no se retirarán de la zona del Canal de Panamá ni abandonarán su base militar allí.

Pero dijo que todas las partes interesadas, incluyendo al presidente Robert F. Chiari, de Panamá, están de acuerdo en que «lo más apremiante es restablecer la paz».

Rusk se expresó así en una entrevista difundida por la televisión, justamente después de haber sostenido una conversación telefónica con Thoms D. Mann, nuevo subsecretario de Estado para Asuntos Interamericanos. Mann es presidente de una comisión americana pacificadora que visitó la capital de Panamá el viernes.

Preguntado si los Estados Unidos podían abandonar la zona del Canal o su base militar allí, Rusk dijo: «La respuesta es «no» y yo no he oído a ninguna persona responsable otro punto de vista».

Dijo Rusk que la violencia había sido intensificada por «elementos hostiles tanto a Panamá como a los Estados Unidos»; que se sirvieron de la «fricción» entre norteamericanos y panameños para fomentar una mayor hostilidad. Advirtió que el primer ministro cubano Fidel Castro y los agentes de Castro han intervenido de una o otra manera... Yo creo que él es de alguna manera responsable por esto.

El secretario de Estado señaló la rápida aparición de multitudes y de muchos cocktails Molotov en el lugar de los incidentes a lo largo de la zona del Canal. Advirtió luego que ya Chiari y otros dirigentes panameños estaban de acuerdo con las autoridades norteamericanas en que por medio de negociaciones se podía lograr un arreglo pacífico.

Dijo también Rusk que los Estados Unidos estaban dispuestos a discutir las condiciones de su presencia en la zona del Canal. Y mencionó los dos acuerdos de 1936 y 1955, por los cuales los Estados Unidos liberalizaron el tratado de 1903, pero dijo que los problemas prácticos no podrían quedar resueltos en la actual atmósfera de violencia.

Afirmó que estaba «seguro» de que el conflicto podía ser arreglado por medios pacíficos.—Efe.

ARGENTINA SE SOLIDARIZA CON EL PUEBLO PANAMEÑO

Buenos Aires, 13. — Argentina se solidariza con el pueblo panameño "por su sacrificio en defensa de la soberanía nacional" y se reconforta de que Estados Unidos y Panamá, hayan coincidido en un procedimiento pacífico", dice la nota publicada por el canciller Miguel Angel Zavala Ortiz, en respuesta a la que enviara su colega panameño, solicitando el apoyo argentino, ante los incidentes producidos en la zona del canal de Panamá.

El texto completo de la contestación argentina es el siguiente:

"En respuesta a la nota telegráfica de V. E. del día 10, cumple en expresarle mi profunda aflicción, ante la sangre de panameños y norteamericanos derramada en vuestra patria y la solidaridad de mi Gobierno con el pueblo panameño, por su sacrificio, en defensa de la soberanía nacional. Mi Gobierno me reconforta, de que Estados Unidos y Panamá hayan coincidido en un procedimiento pacífico, dentro de la Organización de Estados Americanos y convencido espera que las diferencias tengan una solución compatible con los principios de la democracia, la igualdad, la unión y la paz entre las naciones americanas. Saludo a V. E. con mi más alta consideración y respeto".—Efe.

UN MIEMBRO DE LA GUARDIA NACIONAL PANAMEÑA, MUERTO EN COLON

Panamá, 13. — Un miembro de la guardia nacional panameña resultó muerto y dos heridos, en el curso de tumultos en la ciudad de Colón, anunció el Ejército norteamericano.

En la capital de Panamá, durante el entierro de doce jóvenes muertos el viernes, fue ocasión para excitar los ánimos contra los norteamericanos produciéndose nuevos incidentes.

El mando norteamericano del Sur, que comprende todos los servicios y efectivos militares en el país, declaró que el guardia nacional fue muerto por un panameño, y que los dos heridos lo fueron casualmente, por soldados norteamericanos.

El Ejército norteamericano, que no tenía información de otros heridos, señaló que el tiroteo fue «un incidente entre la guardia nacional panameña y las tropas de los Estados Unidos, cerca del templo masónico en Colón», en la costa atlántica del Istmo.

La lista de muertos en los cuatro días de violencia antinorteamericana se eleva a 24, entre ellos cuatro soldados norteamericanos y el guardia panameño que resultó muerto hoy en Colón.

Se calcula el número total de heridos en 392, incluyendo 85 norteamericanos, la mayoría de ellos soldados. —Efe.

LA FESTIVIDAD DE NUESTRA SRA. DE BELEN EN EL MINISTERIO DE LA VIVIENDA

Emocionado homenaje póstumo al ilustre palentino don Blas Sierra

Madrid, 12.—El ministro de la Vivienda, don José María Martínez Sánchez-Arjona, junto con los ministros de Trabajo, don Jesús Romeo Gorría, y de Obras Públicas, don Jorge Vigón Suerodíaz, ha impuesto con motivo de la fiesta de Nuestra Señora de Belén, Patrona del Ministerio, las distintas condecoraciones, entre ellas la medalla de oro al Mérito en el Trabajo a título póstumo, al que en vida fue Fiscal Superior de la Vivienda, *don Blas Sierra Rodríguez*, que fue impuesta a su bisnieto mayor don Pedro Pérez-Cremos Alejo. El ministro de Trabajo resaltó el especial significado de dicha imposición, ya que recogía el sentimiento de pesar por la muerte de don Blas Sierra, a la vez que servía de homenaje a una vida dedicada al trabajo, llena de fecundos éxitos profesionales.

«La vida de don Blas Sierra —dijo el señor Romeo Gorría— tuvo dos cauces: el profesional y el político. En el primero, consiguió el crédito y el prestigio de forma excepcional; en el segundo, en su vida política se distinguió por su gran serenidad. Su ejecutoria es limpia y clara».

El ministro de la Vivienda, señor Martínez Sánchez-Arjona, expresó su satisfacción por la labor desarrollada durante el pasado año. Dedicó afectuosas palabras de recuerdo a don Blas Sierra y felicitó a todo el personal del departamento que, en un continuo afán de superación, ha servido con su trabajo a las necesidades de los que se encontraban sin vivienda.

El director general de Arquitectura, señor García Lomas, habló en nombre de los condecorados y, después de glosar la obra del fallecido Fiscal Superior de la Vivienda, testimonió su agradecimiento al Jefe del Estado y a los ministros.

Con anterioridad a estos actos, celebrados en el salón del Ministerio de la Vivienda, el ministro del Departamento, acompañado del subsecretario, directores generales y secretario general técnico, asistió a una misa celebrada en la capilla de Nuestra Señora de Belén, en la iglesia de San Sebastián.—Cifra.

Solís preside la clausura del Tercer Consejo Económico Sindical DE GRANADA

(Viene de primera página)

pa, pero sí la del que huye porque aquí no encuentra lo necesario para la vida. «España está ofreciendo al mundo su transformación, pero tiene que preocuparse de que sus hijos no tengan que seguir el camino de los que están fuera de la Patria».

Trató del aspecto turístico y dijo que hay que poner cuidado en los precios de los hoteles y en sus servicios. El turismo, con ser muy importante, no puede ser la base de nuestra riqueza. Necesitamos la otra riqueza, la de nuestra industria, la de nuestros campos, que es la más estable. Habló luego del campo y afirmó que es ésta la gran palanca de nuestro desarrollo con la transformación de las viejas estructuras y la mecanización del mismo.

Se refirió a la cooperación y dijo que aquí es donde podemos avanzar. Se necesita el trabajo en común y el éxito de ello lo prueban esas doce mil Cooperativas creadas en los últimos años.

También recogió el ministro la ponencia de artesanía del Consejo Sindical diciendo que al artesano hay que proporcionarle créditos y mercados.

Pasó después a hablar de las comunicaciones y problema de la vivienda y afirmó que junto al Plan de Desarrollo económico se precisa otro Plan de Desarrollo político y sindical, y colocarlo a la altura de las necesidades del momento.

El señor Solís se dirigió luego a los empresarios diciéndoles que conocía bien sus necesidades. «Considera preciso reforzar la unidad que constituye una de nuestras grandes palancas. La división —dijo— sería la ruina. Hay que mantener la unidad dentro de una gran libertad, y en ella está la base de la paz. Entiende que hace falta mantener estrecho contacto con la administración estatal, pues en la colaboración de todos se encuentra la solución a nuestros problemas. Una política que no consiga esta colaboración duraría poco tiempo y nosotros no podemos correr ese riesgo

Afirmó el Ministro Secretario General que los hombres del sindicalismo han demostrado patriotismo y capacidad durante los años difíciles por los que España ha pasado. Ofreció el apoyo de las peticiones del Consejo Sindical en las que habrán de preocuparse los elementos rectores de los distintos grupos y sectores sindicales. «El desarrollo —dijo— tenéis que buscarlo por vuestros propios medios, juntos los técnicos y la industria privada, que deben colocarse al frente de los problemas de Granada.

Dedicó palabras de elogio a la Universidad de Granada y al Ejército representado por el Capitán general, a los Prelados presentes y a otras autoridades. Mantengamos el diálogo —dijo el señor Solís— porque el esfuerzo ha de ser común, y terminó diciendo que en España el partidismo no tiene asiento. «Estamos dispuestos a dejar a nuestros hijos la paz que nosotros disfrutamos. Franco sabe que aquí estamos trabajando; que habéis cumplido con vuestro deber. Pero tenemos que llegar al final, al engrandecimiento de esta provincia. Dios nos ayude y todos comprometidos luchando por Granada diciendo: «Arriba España».

El final del discurso fue acogido con una gran ovación.

El Ministro y todos los presentes, después del acto que finalizó a las dos y cuarto de la tard,e se trasladaron al hotel Alhambra Palace, donde el Ayuntamiento de Granada y la Diputación Provincial les ofreció un almuerzo.—Cifra.

¿LE INTERESA EL COOPERATIVISMO?
—Lea la revista ESTUDIOS COOPERATIVOS
—Lo teórico y práctico de la COOPERACION
—Suscripción anual España: 100 pesetas
Extranjero: 140 pesetas
Número suelto: 40 pesetas (aparecen tres números al año).
—Las suscripciones efectuadas antes del 25 de febrero, recibirán los números del año pasado.
—Pedidos AECOOP. Asociación de Estudios Cooperativos. Calle Héroes del 10 de Agosto, 5-4.º, Madrid-1.

Compre su manta de lana en fábrica
Casañé, S. A.
Mantas de lana 100 por 100
Con cada manta EL ESCUDO DE GARANTIA
Modesto Lafuente, 33 (Frente a Dipesa) PALENCIA

EL SEÑOR
Don José Becerril de la Secada
Funcionario de la Delegación Provincial de Abastecimientos y Transportes
Falleció en Palencia el día 11 de Enero de 1964
Después de recibir los Santos Sacramentos
D. E. P.
El Excmo. Sr. Gobernador Civil, Jefe de los Servicios Provinciales de Abastecimientos y Transportes, el Secretario Técnico y personal de esta Delegación Provincial de Palencia,
Suplican una oración por el eterno descanso de su alma y la asistencia al funeral que se celebrará el día 15 de los corrientes, a las nueve y media de la mañana, en la Iglesia Parroquial de Nuestra Señora de la Calle, por cuyo acto de caridad cristiana les quedarán agradecidos.

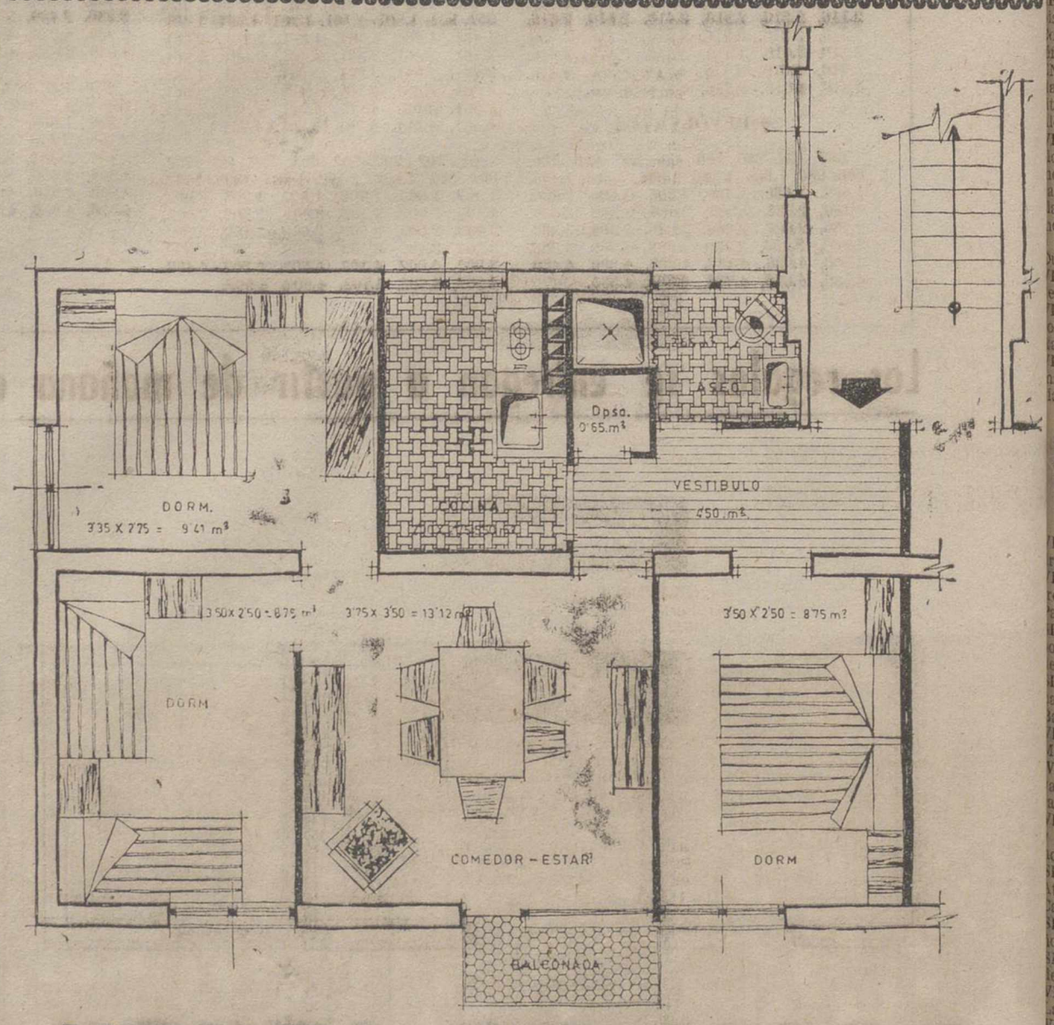

VENTA DE PISOS
SITUADOS ENTRE GENERAL MATA Y OBISPO FONSECA, CON 10.000 PTAS. DE ENTRADA, RESTO FACILIDADES. INFORMES, EN LA CALLE RIZARZUELA, N.º 37, 5.º, IZQUIERDA

Mariano Haro

venció brillantemente en el Cross de Derio

Su sensacional carrera fue celebrada por un gran número de palentinos

Tras él se clasificaron Fernández, Barris y Aguilar

Se ha disputado el domingo pasado en Derio (Vizcaya), el «II Cross de Santi Mami», de categoría nacional.

La presencia en esta prueba de Mariano Haro, Fernando Aguilar, Tomás Barris, Lorenzo Gutiérrez e Iluminado Corcuera con el vizcaíno Pepe Fernández —quizás este último en su temporada más brillante de cross— había despertado una gran expectación que se tradujo en una considerable afluencia de público que acudió a Derio, para presenciar la competición.

En primer lugar se disputó una carrera de 3.030 metros, para juveniles, en la que venció el bilbaíno José Pérez en un tiempo de 10'37" 4/10.

Seguidamente los «juniors» corrieron 5.050 metros, que dió la victoria a Gregorio Urritocoechea, de Guecho en 18'36" 4/10.

A las doce se dió la salida a la prueba de «seniors», en medio de la expectación del público, que en un noventa por ciento parecía, o era, palentino por las voces de aliento a Mariano Haro.

Desde luego en Derio la colonia palentina en Vizcaya estaba en pleno. Allí el presidente de la Casa Palentina de Bilbao, don Vidal Terceño Miranda, que se desvivió en atenciones con nuestro campeón, y allí estaba también el alcalde de Derio, don José Ortega, que es palentino, y nacido nada menos que en la calle de Colón, en el Barrio de La Puebla de nuestra capital.

El terreno llano, pero muy irregular de piso, correspondía a los pastizales de Santi Mami. El día magnífico, fresco, pero sin llegar a ser frío.

La salida de la prueba la hizo Aguilar «a tope». Estaba previsto y así se había anunciado. Aguilar había recibido órdenes de su preparador (y presidente de la Federación Española de Atletismo) señor Cavero, en este sentido. Quería prepararle para resistir el empuje inicial de carreras más importantes.

Así, pues, Aguilar se puso en cabeza, rápidamente, seguido, a diez o doce metros por Mariano Haro.

A los 600 ó 700 metros de carrera —viene siendo últimamente aquí el «momento clave» de nuestro gran campeón— Haro se une a Aguilar, distanciándose los dos del resto de los participantes.

En tercera posición van luchando Tomás Barris y Pepe Fernández.

Se cumple el primer kilómetro, juntos Aguilar y Haro en 3'10".

Siguen estos dos hombres juntos y a los 1.300 metros, al saltar un arrollo Aguilar resbala, con lo que Haro le saca unos metros (no más de diez), se recupera Aguilar rápidamente y sigue tras el palentino, sin lograr alcanzarlo, pues Haro imprime un tren fortísimo e incluso va aumentando su ventaja.

Pasa en solitario el segundo kilómetro Haro en 6'22" 4/10. Al pasar por el tercer kilómetro, nuestro campeón en 9'41" 5, su ventaja sobre Aguilar, que sigue en segunda posición, es ya de 40 ó 50 metros.

Sigue el tren regularísimo y muy fuerte de Haro al pasar el cuarto kilómetro en 13'04" y atrás ya los demás van cediendo ritmo. A partir de aquí es la apoteosis de Mariano Haro y aún falta la mitad de la carrera.

Aguilar es alcanzado y rebasado por Pepe Fernández, después Aguilar de nuevo pasaría a Fernández y se destacaría otra vez en el segundo puesto, pero al final al desfondarse, en uno de los clásicos desfallecimientos morales del guipuzcoano, fue rebasado por Pepe Fernández e incluso por Tomás Barris.

Haro siguió firme hasta la meta cumpliendo los cinco kilómetros en 16'25", los seis en 19'47", los 7 en 23'07" para entrar entre el delirante entusiasmo del público vencedor en 26'25" 4/10, tiempo registrado en los 8.080 metros (¿quizás era algo mayor la distancia?), que fijaban el recorrido.

En segundo lugar se clasificó José Fernández, de Vizcaya, en 27-06-4 (a 41" de Haro), el tercero fue Tomás Barris, de Barcelona, en 27-16; 4. Fernando Aguilar, de Guipúzcoa, en 27-22; 5. Lorenzo Gutiérrez, de Santander, en 27-22; 6. José Antonio Begoña, de Vizcaya, en 27-42; 7. Iluminado Corcuera, de Barcelona, en 28-16; 8, Isaac Rueda, de Vizcaya, en 29-07; 9. Dimas Ramos, de Vizcaya, en 29-09-8; 10. Julio Cubero, en 29-56-8.

En duodécima posición se clasificó el palentino (de Villamuriel) Luis Zurro, que pertenece al equipo vizcaíno de Altos Hornos, desde hace un par de temporadas, y que está corriendo muy bien en las pruebas de campo a través de Vizcaya.

Es muy posible que a Zurro, así como al gran recordman español Barris y al vizcaíno Pepe Fernández les veamos el domingo en el Cross Internacional de La Balastera, pues mostraron sus deseos de participar en la gran carrera palentina.

Haro, que fue a Bilbao acompañado de su entrenador señor Cisneros, recibió después un homenaje en la Casa Palentina de la capital vizcaína, entidad que se desbordó en sus atenciones con nuestro campeón. Y como detalle final digamos, que el presidente de esta entidad, don Vidal Treceño enviará un magnífico regalo —una bandeja de plata— para el II Cross de Palencia a celebrar el próximo domingo en La Balastera, a las doce de la mañana.

REGALOS PARA EL II CROSS INTERNACIONAL DE PALENCIA

La limitación de espacio nos impide hoy extendernos en nuevos detalles del Cross Internacional de Palencia (que recogeremos en nuestro próximo numero), pero sí queremos dejar constancia de la gran cantidad de premios, obsequios y trofeos, que llegan a la Federación Palentina de Atletismo.

Entre los trofeos últimamente recibidos señalaremos los de la Cámara de Comercio e Industria, de la Cámara de la Propiedad Urbana, de «Ingema», de Casa Neira y del Hotel Castilla.

«Cristalerías Rodríguez» envía dos espejos de luna pulida Cristañola; «Casa Vaquero», una artística pitillera; Bar del Pino, una botella de coñac; don Angel Fuentes Guerra, concesionario del «Tractor Ebro», el campeón de los tractores, envía dos estupendos relojes de pulsera y Casa MA-CI, un reloj despertador miniatura.

Se ha recibido además un donativo de cien pesetas, de don Manuel Gómez Sabugo, director del Instituto Nacional de Previsión.

Nuevos regalos para el II Cross Internacional de Palencia

anuncios por palabras

Alquileres

DESEO piso en alquiler, céntrico. Informes, Hotel Central, habitación 3.
SE ALQUILA piso amueblado, céntrico. Informes, Teléfono 2536.
ARRIENDO huerta con casa. Informes, Marceliano Liébana. Huerta Los Hoyos. Carretera Grijota.
SE ALQUILA primer piso a estrenar, sitio céntrico. Informes, Alfonso X el Sabio, núm. 7, cuarto, D.

Automóviles

ALQUILER sin chofer, Seat 600, Seat 1400 C. Ultimos modelos. Autos Espino. Avenida Cuba, 2. Teléfonos 1764, 1588.
AGENCIA España. Academia conductores, enseña mejor, aprueba antes. Don Sancho, 16. Teléfono 2258.
AUTO Escuela Carmelo le enseñará a conducir pronto y bien. (Junto al Banco Santander).
VENTA de caja camión nueva, 4 metros de larga por 2'20 de ancho, buen precio. Dr. Cajal, 3. Teléfono 3805.

Compras

COMPRO tractor de 20-30 HP., de gas-oil, en buen estado. Dirigirse, señor López Sánchez. Apartado, 2. Villarramiel.

Enseñanzas

SE DAN clases particulares. Bachiller, Matemáticas. Teléfono 3036.

Fincas

SE VENDE casa sita calle céntrica, piso libre. Razón, Colonia Agentes Comerciales, 7, bajo, izquierda. Teléfono, 2565.
EN VENTA DE BAÑOS vendo casa, llave mano. Dos de Mayo, 7, bien situada para Granja. Tratar, Ignacio Alonso, en la misma.
VENDO huerta tres obradas, electrificadas; pozo abundante agua, con motor eléctrico 2 HP., 105 frutales varias clases, casa, tierra primera clase, con ribera de chopos y olmos, linda Colegio del Verbo Divino y río Pisuerga. Alejandro Martínez. Dueñas (Palencia).
VENDO tierra de regadío. Escuela de Capataces. Teodoro Obispo.
VENDO o arriendo solar, parte construída en Avenida Valladolid. Razón, Obispo Fonseca, 3, tercero.
VENDO local 300 metros, propio almacén o industria. Razón, Carrocerías González. Palencia.

Ganados y aves

VENDO 30 ovejas emparejadas. Andrés Baldeón. La Serna.
VENDO dos mulas y dos machos de tres y seis años. Tratar, Secundino Pajares. Fuentes de Nava.
SE VENDEN 60 ovejas pariendo y 25 borrillas. Pablo Cancho. Santa Cruz del Monte.
SE VENDEN 12 terneros extraordinarios, comiendo. Cristina González. Baltanás.
VENDO caballo 6 dedos, 9 años, en Marcilla. Bernardo González.
VENDO terneros varias edades y vaca con abundante leche. Carretera del Monte, 20.
VENDO 6 chotas holandesas de tres y siete meses. Villamartín. Justiniano Garmón.
SE VENDEN 15 ovejas emparejadas. Santillana, de la Hoz. Santillana de Campos.
SE VENDEN cerdos al destete. Baños de Cerrato. Juventino de Castro.
SE VENDEN 5 novillos en Santiago del Val. Manuel Pérez.
VENDO mula 7 años, 8 dedos. Pedro Laso. Villalumbroso.
VENDO cerdos destete. Santa Eufemia, 9. El Cristo.
VENDO cerdo 130 kilos. Valdespina. Silvano Santos.
SE VENDE cerdo 10 arrobas. Alberto. Reinoso.
«ESTARBRO 15», sensacional pollo para carne. Pedidos: Antonio Sendino. Castromocho. Teléfono 12.
POLLITAS, vendo, 3 meses, Shaver-288. Campeona absoluta de Estados Unidos y Canadá. Antonio Sendino. Castromocho. Teléfono, 12.
VENDO cerdo 200 kilos. Juan Calvo. Pedrosa de la Vega.
VACAS, vendo cinco, producción de leche, con cinco recrías, desde 300 kilos hasta 800. Luis Soria. Sahagún (León).
VENDO 20 ovejas emparejadas. Autilla del Pino. Justina García.
SE VENDEN 25 ovejas paridas. Martín Hoyos. Paredes de Nava.
VENDO cerdos destete. Eulalia Mota. Villalobón.
VENDO 5 mulas, 40 ovejas emparejadas. Freshilla. Macario Paredes.
VENDO 6 jatos. Angel Tapia. Itero de la Vega.
VENDO 25 ovejas emparejadas. Darío Sendino. Astudillo.
VENDO vaca abozada a parir y dos terneros. Germán Lechón. Tercer Barrio.
VENDO ternera para suero. Carretera Santander. José.
VENDO 100 ovejas, mitad con cría y el resto pariendo. Celerina Estébanez. Cardeñosa.
SE VENDEN 4 mulas, elegir entre ocho, 5 a 8 años, 3, 7 dedos. Grupo Sindical Santo Angel. Astudillo.
VENDO dos machos 8 y 10 años, un cerdo. Restituto. Boada de Campos.
SE VENDEN dos machos 8 años, 74 ovejas emparejadas y 14 borras. Villanueva. Simeón.
VENDO cerdos de destete. Los Tres Pasos, 26. Cartujo.
CERDOS York extra, de 100 a 150 kilos, vendo. Finca "La Regalada". Husillos, o señor Gatón. Burgos, 13. Palencia.
VENDO 22 ovejas emparejadas y dos cabras. Autilla. Máximo.

Maquinaria y Reparaciones

HUSILLOS para lagares. Desgranadoras de maíz. Cortarraíces. Arados de todos los tipos con vertederas triplex. Sembradoras de botas y ballestas. Cubresemillas. Gradas de estrellas. Rastras o trilladeras. Cultivadoras de tractor y mulas. Almacenes maquinaria Ortega y Ortiz de Zárate.
NEUMATICOS, correas de ventilador, correas trapezoidales. Navamuel. Casado del Alisal, E. Teléfono 1937.
NIVELADORAS, robaderas, arados, gradas de discos y rejas para tractor, rastras, molinos, desgranadoras, tornillería, correas, cojinetes, poleas, básculas, aceites, recambios. Almacenes Pinacho.
MAQUINA punto, grande, vendo. Teléfono, 3745.

Pérdidas

PERDIDA reloj pulsera señorita. Se gratificará en Ciudad Jardín, 8.
PERDIDA galga barcina clara, atiende por «Ligera», en coto Paredes de Nava. Se gratificará quien dé su paradero. Avisar «Bar Quintano». Tercer Barrio. Palencia.

Préstamos

FACILITARIA hasta 4.000.000, en primera, segunda hipoteca. Tristán. Montero Calvo, 22. Valladolid.

Trabajo

FOTOCOPIAS de documentos, entrega en el acto. Fernando.
DISPONIENDO de almacén y vehículo "Borgward" y conociendo ramo alimentación, aceptaría delegación o reparto granja avícola para Santander. Escriban: Celestino Martín Palacios. Dos de Mayo, 7, Santander.
AUXILIAR contable con práctica oficina necesita Curtidos Moreno.
NECESITANSE familias para trabajos agrícolas y un mecánico. Dehesa de Matanzas, Cordovilla la Real.
OFRECESE ayudante de chofer, carnet primera. Guzmán El Bueno, 11, 4.º, derecha.
CHICA, se necesita para matrimonio, habiendo otra. Informarán, portería. José Antonio, 18.
SE NECESITA sirvienta, buen sueldo. Mayor, 63, 1.º. (Edificio Banco Hispano).
SE NECESITA muchacha para matrimonio solo. José Antonio, 2, 2.º, izquierda. Teléfono 1889.
SE NECESITA asistenta, matrimonio solo. Mayor, 87, 2.º.
SIRVIENTE, se necesita, presentarse en Mayor, 178, 1.º izquierda.
NECESITO oficial, ayudante y aprendiz de barra. Bar Flor.
NECESITAMOS señoritas tejedoras máquinas hacer punto. Remuneramos bien. Escribir Imperio. Montera, 32. Madrid (20.341).
NECESITO chica servicio de 14 a 16 años. García Morato, 5.
NECESITASE chica fija para poca familia. Ballesteros. M. Azcoitia, número 9, tercero.
PASTOR, se necesita, sabiendo obligación. Abraham San Millán. Herrera de Pisuerga.
TRACTORISTA libre quintas, joven, con conocimientos de taller, reserva absoluta, dirigirse con informes, Gran Cerámica Botafogo. Osorno.
CHICA, se necesita, buen sueldo. Avenida Manuel Rivera, núm. 13, segundo, centro.
NECESITO sirvienta de 40 a 50 años. Baños de Cerrato. Narciso de los Ríos.
SE NECESITA pastor en Villajimena. Atenodoro Redondo.
SE NECESITA mozo de almacén. Edad de 25 a 30 años, buenos informes. Frutas Díaz.

Transportes

PORTES furgoneta. Teléfono 3850. Bar Timín.

Traspasos

TRASPASO Bar Cantera, en patio Estación Venta de Baños.
TRASPASO negocio piensos no poderlo atender, sitio inmejorable para instalación molino. Razón, Antonio Martínez. Avenida Viñalta, 3.
SE TRASPASA, se vende o se arrienda, taller de carretería. Segundo Barrio. Palencia. Alfonso Pastor

Varios

VENDO dos mulas superiores, dos carros seminuevos y aperos de labranza. Miguel Polvorosa. Frómista.
VENDO par mulas 8 años, buena alzada y trabajo, 2 pares vacas y 2 carros seminuevos. Ricardo Franco. Villarmienzo.

Vehículos

VENDO remolque nuevo, carros par y de varas, medio uso, baratos. Esteban. Cervatos.

Ventas

PIENSOS compuestos «Z», concienzudamente preparados, al servicio del avicultor y ganadero; ganadero de ovejas, pruebe. Comercial Avícola. República Argentina, 10. Palencia.
DORMITORIOS, comedores, salas de estar, muebles en general. El Trust del Mueble. Detrás del Gobierno Civil.
SE VENDE la leche de ovejas, en Fuentes de Valdepero. Tratar, jefe Hermandad.
SE VENDE montón de abono. General Tordesillas. Lechería.

CEMENTOS, calidad y precios, "Arroyo". Teléfonos 2062, 3458, 1519.

PUERTAS, ventanas, precios económicos. Hernando. R. Argentina, 7.
MANTAS cama, viaje, campo y ganado, trozos para la cera, todo lana. David Rodríguez. Fábrica.
CARNE novillo, especial para matanzas, más barato que el año pasado. Carnicería Alfonso. Teniente Velasco, (parada coches Moreno).
SE VENDEN 60 olmos a escoger entre 100. Abia de las Torres. Arsenio Melendro.
VENDO cebada cervecera de siembra, tremesina. Rogelio de Prado, en Riveros de la Cueza.
SE VENDE fábrica de chocolate y se enseña la fórmula acreditada. Informes, esta Administración.

TARJETAS POSTALES, CON DIFERENTES VISTAS DE CIUDADES ESPAÑOLAS, EN I. G. DIARIO-DIA

INVERSION

Coloque su dinero con las máximas garantías, le informaremos ampliamente

EXCLUSIVAS ARELLANO

Plaza Mayor, 8.—Teléfono 27752

VALLADOLID

Fallecimiento del contraalmirante don Manuel Mora Figueroa

Madrid, 13. — Esta mañana a las siete, ha fallecido en Madrid, en el Sanatorio de Covesa, el contralmirante don Manuel Mora Figueroa. Contaba 59 años de edad. El entierro se efectuará esta tarde. El señor Mora Figueroa había sido vicesecretario general del Movimiento. Estaba en posesión de la Medalla Militar individual y la Palma de Plata de la Falange. Había mandado el Tercio de la Falange de Cádiz durante la Cruzada de Liberación. Su mayor hazaña se registró en los primeros días del Movimiento Nacional, al forzar el bloqueo de la escuadra roja en el Estrecho y pasar a la Península, a bordo de dos faluchos, las primeras fuerzas de la Legión.

Su entierro se verificará esta tarde desde el Sanatorio de Covesa.—Cifra.

SUCESOS EN LOS PUEBLOS

Explosión de siete barrenos en una cantera de Velilla

Las piedras pasaron sobre los tejados, resultando un hombre gravemente herido

Niño herido al explotarle un petardo en la mano

EXPLOSION EN UNA CANTERA. —En Velilla de Río Carrión, en una cantera propiedad de Modesto Piñero, hicieron explosión siete barrenos de dinamita, de los empleados para hacer saltar la roca. Tan violenta resultó la explosión, que buen número de piedras y cascotes llegaron a pasar sobre algunos tejados de la localidad, dando lugar a la natural alarma y pánico entre el vecindario.

Una corpulenta piedra cayó en plena calle, alcanzando en el brazo a Bernardo García Ramos, de 44 años de edad, vecino de Velilla, resultando herido. Varios testigos del hecho se apresuraron a recogerle y trasladarle a una clínica de Guardo, ya que sufría fractura de la muñeca y del brazo izquierdo.

Entre el vecindario ha causado indignación lo ocurrido, ya que estiman que en la mencionada cantera no se adoptaron las normales precauciones. La Guardia Civil de Velilla instruyó el correspondiente atestado, para ser entregado a la autoridad competente.

NIÑO GRAVEMENTE HERIDO.— En el monte de Velilla de Río Carrión se hallaba recogiendo leña un niño de trece años, que encontró abandonado un cartucho de dinamita. Desconocedor el chiquillo del peligro, golpeó el cartucho con una piedra, explotando el artefacto, que le alcanzó en la mano y en diversas partes del cuerpo. En Velilla se le prestó la primera cura de urgencia, trasladándole luego a Palencia, dada la gravedad de las heridas recibidas, con pérdida asimismo de varios dedos.

DETENIDO. — Por infundir algunas sospechas, la Guardia Civil de Villamuriel, procedió a la detención de un individuo desconocido, que identificado resultó ser José Díez Díez, de 33 años, soltero y residente en Barcelona, quien había llegado de Madrid en los topes de un tren correo. En su poder se encontró una saca de Correos, con certificados y correspondencia de valores, que, según él manifestó, había encontrado en los andenes de la Estación del Norte en Madrid. Pasó a disposición de la autoridad correspondiente.

Violentan la puerta de su domicilio y le encuentran muerto en la cocina

En el pequeño pueblo palentino de Villarrabé, ha aparecido muerto en su domicilio el vecino de dicha localidad, Juan Alonso, de setenta y cuatro años de edad.

La puerta de la casa llevaba cerrada desde hacía varios días, y el cartero le había ido dejando el periódico por debajo de la puerta, suponiendo que Juan Alonso estuviera enfermo, o dormido, y no pudiera salir a abrir, ya que, soltero, vivía sólo en su domicilio.

Por fin, llamó la atención del vecindario el rebuzno fuerte e insistente de un asno de la propiedad de Juan Alonso, desde el corral del domicilio de éste; ante tal insistencia, algunos vecinos forzaron la puerta del domicilio, encontrándose a su convecino sentado en su cocina, sin vida.

Debajo de la puerta tenía seis periódicos, pero según las declaraciones médicas, había dejado de existir hacia cinco días.

El Juzgado de Primera Instancia e Instrucción de Saldaña, interviene en el asunto, e instruye las diligencias oportunas.

El Corresponsal

LETRAS DE LUTO

Cristianamente, ha entregado su alma a Dios en Palencia a los 71 años de edad, don José González de los Ríos. El finado, secretario de Administración local, jubilado, que era, se distinguió en vida por su natural sencillo y afable, así como por su competencia y hombría de bien, que le hicieron acreedor a generales aprecios.

Expresamos nuestro pésame a su apenada esposa doña Irene Alonso Merino; hija Elvira; hijo político, hermano don Félix González, hermanos políticos, nietos, sobrinos y demás familia.

—En Bustillo del Páramo y tras recibir los Santos Sacramentos, ha fallecido don Pedro Mata Mata, a los 47 años de edad. Adornaban al finado excelentes cualidades personales, pues proverbiales fueron su sencillez y caballerosidad, que le hicieron merecer muchos afectos.

Expresamos nuestra condolencia a sus desconsolados hermanos Ambrosio, Marciano e Inocencia Mata Mata; hermanos políticos, sobrinos, sobrinos políticos, primos y otros parientes.

—Confortada con los Auxilios Espirituales, dejó de existir en Palencia la señorita Elena Rodríguez Redondo. Por sus virtudes personales, la finada mereció el respeto y aprecio de cuantos la conocieron y trataron.

Testimoniamos nuestro sentimiento a sus desconsolados hermanos Lucía, Celestino y Carlos Rodríguez Redondo; hermanos políticos, sobrinos, sobrina política, primos y demás familiares.

—La familia Novis Villegas, en la imposibilidad de hacerlo personalmente, agradecen por este conducto las muestras de aprecio y condolencia recibidas de sus amistades, con motivo de la triste desgracia que les aflige por el fallecimiento de don Enrique Novis Auñón (q. e. p. d.).

DIARIO DE AVISOS

FARMACIAS DE GUARDIA.—Durante la semana están de guardia las siguientes farmacias:

ZONA NORTE: La de don José María Fernández Nieto (Mayor, número 48).

ZONA SUR: La de don Enrique Junco Calderón (Avenida de Valladolid, 4).

Independiente de éstas, permanerá de guardia permanente la farmacia de don Anastasio Arenal (Paseo del Otero, 91).

REGISTRO CIVIL

NACIMIENTOS. — Juan Manuel García de Alcañiz Espino, de Manuel y Eulalia; María Jesús Huesca Boadilla, de Ricardo y María Visitación; María Jesús Pérez Hernández, de Juan y Hortensia; Anatolio Calvo Marcos, de Anatolio y María del Pilar.

MATRIMONIOS. — Amalio Merino Rodríguez, de Valdecañas, con María Luisa Sáez Andrés, de Hornillos de Cerrato; Vicenta Lázaro Vega, de Madrid, con María del Carmen Sánchez García, de Palencia; Félix Alcaraz Galindo, de Instrucción, con Margarita Vellisca García-Cuenca, de Zarza de Tajo; Juan Trinidad Bergés, de Pueblo Nuevo, con Jovita Mozos Macho, de Villalobón.

DEFUNCIONES — José Becerril de la Secada, de 49 años, casado, Niños de Coro, 6; Clotilde Ginete Andrés, de 77 años, viuda, Hospital Provincial; Andrea Zamora Franco, de 87 años, viuda, Mayor, 80; Eusebia Narganes Escudero, de 69 años, casada, Hospital Provincial; Elena Rodríguez Redondo, de 61 años, soltera, Mayor, 147.

CUPON PRO CIEGOS

Lista del número premiado del «Cupón Pro Ciegos», correspondiente al sorteo celebrado el día 11 de enero de 1964.

Premiado con 500 pesetas, número 284, y con 50 pesetas, todos los terminados en 84.

Dietario

Martes 14 de Enero de 1964

SANTORAL. — Santos: Hilario, doctor; Félix, Eufrasio, Dacio, obispos; Malaquías, profeta; Macrina, cf. (Misa: De San Hilario. Color: Blanco).

Sale el sol a las 7'37 horas y se pone a las 17'11 horas. Sale la luna a las 7'20 horas y se pone a las 16'54 horas. Luna nueva a las 20'44 horas.

REFRAN: Mes de enero verano, ni paja ni grano.

EL TIEMPO EN PALENCIA

Barómetro: A las 18 de ayer, 699'1. A las 8 de hoy, 690'1. — Temperaturas: Máxima de ayer, 9'0. Mínima de hoy, 0'8. — Dirección del viento: A las 18 de ayer, N. E. A las 8 de hoy, S. E. — Humedad relativa media, 78 por 100.

EFEMERIDES. — 1853: Nace en Amusco don Hilario González, creador del Museo de Infantería. — 1526: Paz de Madrid entre Carlos I y Francisco I. — 1809: Tratado de alianza anglo-española. — 1850: Nace Loti.— 1892: Muere el cardenal Manning.— 1901: Estreno de «El abuelo», de Galdós.

Acisclo Karag atropellado por un automóvil

Sufre doble fractura de una pierna

Madrid, 13. — El conocido crítico deportivo de «Marca», don Acisclo Karag, fue atropellado esta madrugada cuando salía de cumplir su misión en el citado diario, por un «Seat 600».

El conductor del vehículo recogió al señor Karag y lo llevó a la Casa de Socorro del distrito, desde donde y después de ser curado de primera instancia, fue trasladado al Sanatorio de Mateo Milano, donde quedó hospitalizado.

Esta mañana ha sido reconocido radiográficamente por el doctor Zumel, quien le ha apreciado doble fractura de la pierna izquierda, en la misma que hace unos días sufrió un accidente en el «metro».

El doctor Zumel ha procedido esta mañana a corregir la doble fractura de pierna del popular crítico deportivo.—Alfil.

¡¡LA CUESTA DE ENERO!!

REGALAMOS EL LIBRO ENCUADERNADO «NUEVOS CHISTES 1964» QUE VALE 60 PESETAS, a todo comprador de la obra

EPISTOLARIO Y REDACCION DE DOCUMENTOS

3.ª edición

Por don Antonio de Armenteras

Prólogo de don J. Calvo Sotelo

¡SEPA REDACTAR TODA CLASE DE CORRESPONDENCIA, CONTRATOS Y DOCUMENTOS OFICIALES!

Cartas familiares y comerciales. Tarjetas. Felicitaciones. Invitaciones. Tratamientos. Impresos. Contratos de compra-venta. Traspasos. Pagés. Ventas a plazos. Préstamos. Estatutos, etc., etc. Licencia de caza. Uso de armas. Pasaportes. Guías. Certificados de pobreza. Obras. Fachadas. Catastro. Gobierno Civil. Todo lo de Ayuntamiento. Trabajo e Industria. Contribución. Registro. Hacienda. Laborales. Sueldos. Despidos. Actas. Recursos contra Caja Nacional. Vejez. Montepío. Previsión. Pensiones. Subsidios. Enseñanza. Registro Civil y Mercantil. Obispado. Judiciales. Juicio de faltas. Depósito de mujer casada. Fincas. Deshaucios. Subastas. Deslindes. Amojonamiento. Derechos Reales. Testamentos. Embargos. Protestos. Demandas. Impuestos renta. Contratos para casas veraniegas o temporada. Denuncias. Estafas, etcétera, etcétera.

¡CUALQUIER GESTION LE COSTARA EL DOBLE DEL VALOR DE ESTA GRAN OBRA!

PRECIO (franco envío): 122 PESETAS

Sírvase enviarme a reembolso de 122 pesetas el tomo «EPISTOLARIO» y el Regalo de «NUEVOS CHISTES 1964» (verdadera fábrica de carcajadas). Encuadernado. Vale 60 pts.

Don ....

Calle .... Población ....

Provincia ....

A PLAZOS vendemos a 130 pesetas: 60 pesetas a la recepción y dos mensualidades de 35 ptas. Táchese lo que no interese. P. D.

Recorte, llene y envíe este cupón, escribiendo con MAYUSCULAS sus datos personales, a:

EDITORIAL DE GASSO HNOS. — Sección 10.ª, Vía Layetana, 153

BARCELONA (9)

Banco Español de Crédito

Domicilio Social: Alcalá, 14. MADRID

Capital desembolsado y reservas: 3.340.940.913,06

503 Dependencias en España y Africa

SUCURSAL EN PALENCIA: Don Sancho, núm. 10 (Frente a la Diputación)

Atiende especialmente a los AGRICULTORES, pagando LIBRE DE GASTOS, los contratos negociables del SERVICIO NACIONAL DEL TRIGO

LIBRETAS DE AHORRO

CHEQUES DE VIAJE

Sucursales en la Provincia: Aguilar de Campoo, Saldaña y Villada

Aprobado por el Banco de España con el núm. 5.043

M.C.D.2022

BALDUINO, rey viajero

- En su viaje hacia el Extremo Oriente los soberanos se detendrán en TIERRA SANTA
- El rey firmará las leyes y decretos más importantes en las embajadas belgas de los países que visite
- No ha querido nombrarse un regente que pudiera haber sido el Príncipe de Lieja o el ex-rey Leopoldo

Por JOAN SCOREL

Los embajadores de Japón en Bélgica saludan ceremoniosamente a los reyes Balduino y Fabiola durante la recepción del Nuevo Año, adelantada este año con motivo del viaje a Extremo Oriente de los soberanos

(Foto FIEL)

Cuando estas líneas aparezcan, es posible que Balduino de Bélgica y su esposa, la reina Fabiola, se encuentren en viaje por los países del Lejano Oriente, al que seguirán diversas escalas en el Oriente Medio y una peregrinación a Tierra Santa. Hacen esta última a instancias de la reina Fabiola, que desea postrarse en los lugares sagrados de la Cristiandad.

Por cierto, que este viaje ha suscitado por primera vez en Bélgica el problema de la sustitución real mientras la persona del soberano se halle fuera de las fronteras del país. Según la Constitución belga, el rey no tiene sustitutos sino solamente herederos. Hasta ahora mientras el soberano se encontraba fuera del país —concretamente mientras estaba en la costa española del norte— era asegurado el interregno por el propio Consejo de la Corona. Forman parte del mismo el presidente del Consejo, Lofévre; Spaak, ministro del Exterior; los presidentes del Senado y la Cámara y el gran mariscal de la Corte.

Sin embargo, dada la duración de este viaje asiático de los soberanos, creyó Balduino que sería mejor asegurar la «suplencia» mediante el establecimiento de un regente. Dado que su heredero es el príncipe Alberto esposo de la princesa Paola y dado que éste es a su vez padre del que ocupa el segundo puesto en la línea de sucesión, el pequeño Felipe de Lieja, creyó Balduino que su hermano podría asegurar dicha regencia. Pero la propuesta, hecha en una reunión del Consejo de la Corona, encontró una oposición vivaz. Uno de los interlocutores del soberano llegó a hacerle presente que la designación resultaría totalmente inoportuna, dado que el Príncipe Alberto fue recientemente protagonista del desagradable episodio del baile en casa de los Bismarck, la noche en que fue asesinado Kennedy.

VETO A LEOPOLDO

En vista de que era rechazada la candidatura de su hermano Alberto Balduino presentó entonces la de su padre, el ex-rey Leopoldo, que vive con su esposa Liliana de Rethy en el palacio de Argenteuil, a unos veinte kilómetros de Bruselas. Pero consciente de que semejante designación provocaría eventuales reacciones políticas, sobre todo en unos momentos como los actuales en que la tensión entre valones y flamencos es considerable, el Consejo de la Corona se negó también a considerar la posibilidad de que el ex-rey fuera designado regente.

Se decidió así que Balduino continuaría siendo rey durante el viaje y el jefe del Gabinete del soberano, André Molitor, hará que lleguen los consejos diplomáticos hasta Su Majestad. Balduino firmará las leyes y los decretos más importantes en la sede de las Embajadas belgas en los países que visite, de tal manera que sea posible considerarlos como promulgados en territorio belga.

CRITICAS A LOS PRINCIPES DE LIEJA

Por cierto que la oposición a su designación como regente irritó, al parecer, a Alberto de Lieja, que se encuentra actualmente con Paola en una estación suiza de esquí.

En vista de que la princesa sigue sin acomodarse demasiado al ambiente de la corte belga y no es demasiado grata a la opinión pública por causa de malentendidos como el ocurrido últimamente, se considera con seriedad en el palacio de Laeken el nombramiento de Alberto de Lieja para un puesto de representación diplomática. ¿Conseguirá Paola volver a Roma como tantas veces ha expresado el deseo? De todos modos lo que sí puede asegurarse es que la esposa del heredero del trono y madre del que hasta ahora aparece como futuro rey de los belgas, no asumirá siquiera por una temporada las funciones de soberana.

(Es un reportaje especial para Agencia «Fiel-Ala». Prohibida la reproducción).

NO-DO DE SUCESOS

Aparece ahorcado el asesino del taxista de TORREMOLINOS

Se registró en Granada un pequeño terremoto

Fallece repentinamente en Barcelona un súbdito inglés

APARECE AHORCADO, EL ASESINO DEL TAXISTA DE TORREMOLINOS

Málaga, 12. — Al parecer, ha quedado esclarecido el crimen realizado en la persona del taxista de Torremolinos, Baldomero Martín Heredia, de 27 años, hecho registrado el pasado jueves.

La Guardia civil tuvo conocimiento de la aparición de un hombre, ahorcado en el término de Mijas, en el lugar denominado «Cala Moral», a unos tres kilómetros de Calahonda, donde fue hallado Baldomero gravemente herido, próximo a su coche. El suicida ha resultado ser Alejandro Martín Carrasco, de 30 años, natural de Aroche (Huelva) y vecino de Sevilla, que, según se cree, trabajaba en una de las obras de la Costa del Sol.

Otro taxista que fue requerido por la Benemérita para examinar el cadáver de Alejandro, dijo reconocía en él al hombre que solicitó los servicios de Baldomero para que en su «taxi» le llevara a Marbella.

En el lugar del hecho se confirma que las huellas de las pisadas coinciden con los zapatos de Alejandro. Por todo ello, se deduce que el móvil del crimen ha sido el robo y, además, porque se ha comprobado que hubo lucha dentro del vehículo, terminando Alejandro por dar una puñalada en el cuello al taxista. han sido encontradas unas 400 pesetas dentro y fuera del coche.

Después, se ha sabido que el supuesto agresor deambuló por aquellos contornos y acudió a una casa para pedir una cuerda, la misma con la que puso fin a su vida, colgándose de un chaparro.

El cadáver del suicida fue llevado a Mijas, donde le ha sido practicada la autopsia y hoy será enterrado.

El taxista había contraído matrimonio hace menos de un mes; tiene varios hermanos, uno de ellos Guardia civil en Guadarrama. Su cadáver ha sido trasladado desde el depósito del cementerio de Málaga, a su domicilio en Torremolinos.—Cifra.

SE REGISTRA EN GRANADA UN PEQUENO TERREMOTO

Granada, 12. — Un ligero terremoto se ha sentido en la capital esta noche a las 22,22. El fenómeno ha sido perceptible en los pisos altos, donde han oscilado las lámparas y demás objetos colgantes; en los bajos, sólo se ha advertido un ligero movimiento de traslación. No se tienen noticias de daños ni de desgracias personales. De todos los pueblos inmediatos a la capital, situados en un radio de 10 ó 12 kilómetros, se reciben llamadas dando cuenta de haber sido advertido el fenómeno con intensidad análoga.—Cifra.

FALLECE REPENTINAMENTE EN BARCELONA UN SUBDITO INGLES

Barcelona, 12. — El súbdito inglés Longino Dimech, de 74 años, ha fallecido, al parecer a causa de una embolia, en la pensión Orleans del Paseo del Marqués de la Argentera, 13, donde estaba instalado.

Según informó la dueña de la pensión, hacía un mes que el interfecto había llegado a la misma y, en la tarde de ayer, le dio un colapso, cayendo desmayado, por lo que fue llevado a la cama, donde falleció a los pocos instantes.

El juez de guardia se personó en dicho lugar comprobando que se trataba del indicado súbdito británico que, según el pasaporte M. 104.756, era natural de Malta y residía en Kenya. Dicho documento aparece librado el 6 de septiembre de 1960. Procedía dicho súbdito de Venecia y entró en España por la frontera de Port Bou el día 11 de diciembre. Había nacido el 12 de julio de 1839 y era actualmente jubilado.

Los motivos de su viaje obedecían, según había dicho en alguna ocasión, a turismo y cura. Tomaba muchos medicamentos para atenuar la alta presión que sufría.

El juez ordenó el traslado del cadáver al Instituto Anatómico Forense para la práctica de la diligencia de la autopsia que determinará las causas reales de la defunción.—Cifra.

DETENCION DEL AUTOR DE UN ATRACO

Barcelona, 12. — A denuncia de José Delgado Chinchillo fue detenido J. B. T. a quien acusa de que, esgrimiendo un cuchillo de grandes dimensiones, le obligó a que le entregara 285 pesetas que llevaba, el reloj de pulsera y un anillo de oro.

El hecho ocurrió cuando la víctima transitaba por la Avenida del Generalísimo y el ladrón le encontró solo. Terminado el robo, Delgado esperó escondido a que emprendiera la huida su agresor, al que siguió, y consiguió encontrar a unos guardias que procedieron a su detención y presentación en el Juzgado de guardia.—Cifra.

DOS HUESPEDES MUEREN A CONSECUENCIA DE UN ESCAPE DE BUTANO

Valencia, 12. — La inquilina de la calle de Centellas 39, se dio cuenta de que dos hombres que estaban de huéspedes en su domicilio, no salían de la habitación. Alarmada por lo sucedido puso el hecho en conocimiento de los coches radiopatrullas, personándose en aquel lugar los agentes de la Policía Armada. Al parecer, debido a un escape de gas butano, murieron intoxicados. Se trata de Fernando Garrido García, natural de Guadalajara, y José Castro Garina, de Vigo.—Cifra.

MATRIMONIO EXTRANJERO MUERTO POR INTOXICACION DE GAS

Palma de Mallorca, 12. — Un matrimonio extranjero ha sido hallado muerto en la casa que ocupaban, en la barriada de El Terreno de esta capital, en la que fijaron temporalmente su residencia el pasado mes de agosto. Extrañados los vecinos al no ver al matrimonio desde hacía varios días, observar cómo el coche de su propiedad estaba aparcado frente a la casa, avisaron a la Guardia civil, la cual, con el juez de guardia, entró en ella y encontró a los esposos muertos en habitaciones separadas. Igualmente habían muerto dos perritos «dulús» que siempre acompañaban al matrimonio.

Parece ser que la causa del fallecimiento se debió a emanaciones tóxicas de gas despedido de una estufa, cuya espita se encontraba abierta. El juez ordenó el levantamiento de los cadáveres y su traslado al depósito municipal para la práctica de la autopsia. Se sabe que el esposo se llamaba Clayton Ben Nirmaien, de 40 años, coronel retirado del Ejército y natural de una localidad de Florida.—Cifra.

EXCEPTO UNO, QUE DESAPARECIO, SE HAN SALVADO LOS TRIPULANTES DE LOS PESQUEROS HUNDIDOS

Arrecife de Lanzarote, 12. — Todos los tripulantes de los motopesqueros españoles que naufragaron ayer, a excepción de uno que se da por desaparecido, se hallan salvo en Río de Oro donde han sido conducidos por un avión que logró aterrizar con grandes dificultades en un lugar del litoral donde los pescadores se hallaban bloqueados.

Se ignora aún si estos barcos embarrancaron o sufrieron una colisión debido a la escasa visibilidad y al mal tiempo reinante. En el salvamento cooperó eficazmente el buque congelador «El Bazar» matrícula de Vigo, que lo izó a los supervivientes en la playa africana.—Cifra.

MUERE UN JOVEN AL CHOCAR SU COCHE CONTRA UN ARBOL

Palma de Mallorca, 12. — En accidente de circulación en el kilómetro 54,200 de la carretera de Palma a Alcudia, falleció el joven de 22 años Guillermo Quetglas, vecino de esta ciudad. Conducía un automóvil y, por despiste, chocó contra un árbol. El choque fue tan violento que el vehículo quedó aplastado en aquél.—Cifra.

DOS PERSONAS MUERTAS EN ACCIDENTE DE AUTOMOVIL

Zaragoza, 12. — Dos personas han resultado muertas y una otra heridas graves en un accidente de circulación registrado cerca de Tauste, al entrar en colisión con un tractor aparcado en un lateral de la carretera por avería mecánica, un coche de la Delegación Provincial de Sindicatos.

Los muertos son el abogado de la Delegación Provincial de Sindicatos de Zaragoza don Mariano Marco Forcen, de 39 años, casado, y el ordenanza de la Delegación Provincial de Trabajo, don José Sierra Sancho, de 46 años, casado. El herido grave fue el conductor del vehículo, don Carlos Alcayde Pérez, de 27 años, casado, que inmediatamente fue trasladado al Hospital Municipal de Tauste.

El accidente parece ser que obedeció a la niebla existente.

Los cadáveres de los que resultaron víctimas en el choque fueron trasladados al depósito de Tauste.—Cifra.

NIÑO ATROPELLADO Y MUERTO POR UN CAMION

Alicante, 12. — El niño de tres años José Amorós ha resultado muerto al ser atropellado por un camión que conducía Enrique Cortigal en la general Alicante-Valencia, en el interior del pueblo de Benisa.—Cifra.

CHOCAN UN MOTOCARRO Y UN CAMION

Alicante, 12. — En la carretera Orihuela - Almoradí chocaron un motocarro y un camión resultando gravísimamente herido el conductor del primero, José Galera Rodríguez.—Cifra.

UNA MUJER GRAVISIMAMENTE HERIDA EN UN ATROPELLO

Alicante, 12.—Con heridas gravísimas resultó la vecina de Camporrillo, Josefa Ginés, que fue atropellada por un camión en la salida del citado pueblo a la carretera de Valencia.—Cifra.

CUATRO PERSONAS MUERTAS EN UN ACCIDENTE AEREO

Kansas City, 12.—Cuatro personas han resultado muertas, entre ellas un niño de tres años, a causa del accidente aéreo ocurrido al estrellarse un avión de turismo contra un edificio de 30 pisos.—Efe.

SIETE PERSONAS PERECEN AHOGADAS EN EL HUNDIMIENTO DE UNA BARCA

Beira (Mozambique), 12. — Siete personas se han ahogado y otras veintiocho se han perdido tras hundirse una barca cuando se dirigía desde Antonio Enes a la isla de Metupane.

La mayoría de los pasajeros que en ella iban eran niños. Según comunica la Agencia Ani, prosiguen la búsqueda de los que se perdieron en el naufragio.

Se desconocen más detalles, por el momento.—Efe.

¿DE LA BODA, QUE?

Juanita Reina y Caracolillo siguen sin fijar fecha para su matrimonio

ELLA: "¿Que habíamos reñido? Habladurías de la gente"

EL: Silencio a las preguntas sobre fecha

Por Fernando Gelán

Los dos: "Cuando acabe esta temporada pensaremos en concretar

Juanita Reina y Caracolillo. Una mujer y un hombre. Dos artistas. Sus nombres se pronuncian juntos desde hace tiempo, pero no solamente por razones artísticas. En el caso de esta pareja son las sentimentales, las que casi más pesan. Juanita y Caracolillo hace cuatro años que son novios. Tan pronto se dice que van a casarse, como que han roído. La boda de estos dos artistas es una incógnita. ¿Se casarán? ¿Cuándo y dónde? Será mejor que ellos mismos lo expliquen.

—Trabajamos juntos desde hace cuatro años. El amor surgió en seguida. Fue el clásico flechazo.

Juanita está como siempre. Todavía se oyen resonar en su camerino las ovaciones con que el público sevillano, su público, ha premiado su actuación. Caracolillo, con una sonrisa de admiración ha presenciado la escena entre bastidores.

SIN FECHA FIJA

—¿Cuándo se casarán?

—Todavía no hemos fijado la fecha de la boda. Nuestros compromisos artísticos no nos dejan hacerlo. De Sevilla iremos a trabajar a Barcelona y de allí a Madrid. Creo que cuando acabe esta temporada pensaremos en la boda.

—Se ha hablado mucho de que en más de una ocasión han roto su compromiso. ¿qué hay de cierto en eso?

—No son más que habladurías de la gente. No saben qué decir y se entretienen con el primer tema que encuentran. En este caso hemos sido nosotros.

Juanita Reina habla rápido, acompañando sus palabras de gestos. Es una mujer muy expresiva, que todavía se conserva joven. Parece que los años no pasan por ella.

—¿Cuál es el recuerdo más grato de su vida?

—El día que me impusieron el lazo de Dama de Isabel la Católica.

JUANITA REINA, MUJER DE SU CASA

Se abre la puerta y entra Caracolillo. Dentro de su traje de bailarín, botas de media caña, chaquetilla corta, parece más alto y más delgado.

—Caracolillo, ¿cuántos años lleva bailando?

—Desde hace más de veinte. Empecé con el espectáculo «Los chavalillos de España».

Caracolillo no es hablador como Juanita. Se muestra reacio a hablar de su noviazgo, de la proximidad de la boda. Por eso nos cuenta sus éxitos en todos los escenarios nacionales y extranjeros y que por sus actuaciones le fue impuesta en La Granja la Gran Cruz del Mérito Civil.

—Para mí el baile es todo. Todo lo he conseguido gracias a él. Todavía no he pensado en retirarme, aunque tanto Juanita como yo, hemos decidido que lo haremos en plenas facultades.

—¿Qué le pidieron a los Reyes Magos?

—Salud, felicidad y éxito.

La pareja contesta a coro.

—Juanita, ¿le gusta la casa?

—Muchísimo. Siempre que puedo me meto en la cocina, aunque en casa no les gusta. No sé por qué tienen miedo de que me queme o que me corte. La cocina es una de mis debilidades. Lo que mejor preparo son los espárragos trigueros con huevos escalfados. Y el «pescaíto» también lo frío estupendamente.

En la composición fotográfica, frente a frente, Juanita Reina y Caracolillo

(Foto Europa Press)

—¿Ha alcanzado todo lo que ha deseado en la vida?

—Artísticamente creo que he llegado a donde podía llegar y con ésto a que mis padres no carezcan de nada. Sólo me falta una cosa...

La simpática tonadillera guarda silencio.

—¿Su casamiento?

—Nuevo silencio.

SU TRAJE DE BODA: BLANCO, DE SEDA NATURAL

—¿Dónde quiere casarse?

—A mí me gustaría que fuera en el altar de la Virgen de la Macarena. Cuando canto pienso en ella. Le dedico todas mis canciones.

Entre las fotografías que Juanita tiene en las paredes de su camerino, destaca una de la Virgen de la Macarena de Sevilla.

—¿Ha pensado en su traje de novia?

Sonrisa de Juanita.

—Naturalmente. Será blanco. Me gusta de seda natural o de encaje de guipur, pero todavía no me he decidido, porque las dos telas me gustan muchísimo. Llevar algunas flores de azahar y según el traje y la moda de la época, es posible que me ponga algunas joyas.

A Juanita le brillan los ojos al pensar en su traje blanco.

—¿Qué cualidad admira más en Caracolillo?

—Tiene muchas. Es muy bueno y muy noble. Extraordinario. Como bailarín lo encuentro francamente genial.

—¿Qué es lo que más desea?

—Tengo muchas ganas de hacer entredoses y tiras bordadas cuando me case. Como mujer, lo que más me gusta son las cosas de la casa. Las flores me encantan y lo paso muy bien en el jardín porque yo misma las cultivo.

Juanita y Caracolillo tienen que volver al escenario. El público los acoge con una gran ovación. La pareja se casará a finales de esta temporada, aunque la fecha exacta no la han fijado todavía.

«EUROPA PRESS»

NOTICIAS de MADRID

- Multa de diez mil pesetas al Metropolitano
- Nuevos autobuses para la E.M. de Transportes
- Miles de duros llovidos sobre un escaparate

Madrid.—(Crónica de «Argos», especial para nuestro periódico).

Según una nota que se ha hecho pública, la Dirección General de Transportes Terrestres del Ministerio de Obras Públicas, una vez comprobadas las denuncias formuladas por diversos viajeros sobre anomalías en la expedición de billetes de ida y vuelta en el Metropolitano de Madrid, ha impuesto a dicha sociedad una multa de 10.000 pesetas, apercibiéndola de más fuertes sanciones si en un plazo breve no se corrigen los hechos denunciados, que tantas perturbaciones han ocasionado a los usuarios del ferrocarril metropolitano».

La sanción de dos mil duros es insignificante para una empresa tan poderosa, más la determinación del Ministerio de Obras Públicas es altamente satisfactoria para el público, al ver que sus justas quejas son atendidas por la autoridad competente, pues generalmente las reclamaciones de los usuarios contra abusos e irregularidades de las grandes empresas concesionarias de servicios de primera necesidad, sean de transportes, teléfonos, electricidad, etc., solían caer en el vacío.

Las denuncias de los viajeros a que alude la citada nota se refieren, principalmente, a las colas interminables que se han formado a primeras horas de la mañana, para obtener el billete de trabajo, por escasez de personal y por falta de los nuevos billetes que habían sido encargados a las imprentas. Por este motivo, muchos viajeros no pudieron llegar a su hora a los centros de trabajo, y por la misma causa se promovieron alborotos en varias estaciones del «metro».

Así como la anterior subida, de 80 céntimos a una peseta, no dió lugar ni al menor reparo, por ser ponderada y destinada a mejorar al personal de la compañía y a las obras de ampliación de la red metropolitana, esta última, de una peseta a una cincuenta, ha causado general disgusto, máximo por esa prisa de la compañía por cobrar el nuevo precio sin tener preparado el billetaje y por no haberse notado ni la más mínima mejora en el servicio.

Es de esperar que el aumento de las tarifas del «metro» repercuta en una mayor afluencia de viajeros a los autobuses de la Empresa Municipal de Transportes. La diferencia de cincuenta céntimos en billete (1'50 el «metro» y 2 ptas. el autobús) favorece el cambio del medio de transporte, siempre que el trayecto sea el mismo y frecuente la circulación del vehículo.

Después de la última reunión del año 1963 de la E. M. T., presidida por el alcalde, el conde de Mayalde informó que sigue en marcha la incorporación prevista de material móvil. En el mes de noviembre habían llegado a la empresa dieciséis nuevos autobuses, y en el de diciembre llegaron otros veinticinco, o sea cuarenta y uno más en los dos últimos meses del año.

En las Navidades de 1955, los almacenes Rodríguez tuvieron la idea de invitar a los paseantes de la Gran Vía a depositar donativos, introduciendo los billetes o las monedas de metal por la estrecha ranura o separación de dos lunas del escaparate en que se exhibía un artístico Nacimiento, donativos que se entregarán, según se hacía constar en un cartel, a favor del Asilo de San Rafael, de los Hermanos de San Juan de Dios, para niños enfermos y lisiados.

La iniciativa dió excelente resultado desde el primer momento y la recaudación ha ido aumentando de año en año. Por ejemplo, en las Navidades de 1962-63 llegó a 57.790 pesetas, y en las últimas 1963-64 ascendió a 68.198, cantidad que ha sido entregada a la caritativa Orden. Estos donativos, verdaderamente espontáneos y anónimos, han sido de la cuantía variable, desde el billete de cien pesetas o más, hasta la humilde perra gorda. Y lo mejor es que el ejemplo lo han seguido otros comercios, instalando en sus escaparates Nacimientos con ranura, a favor de diversas obras benéficas.

vea el programa con INTER

T.V.E. PROGRAMAS PARA EL DIA 14

SOBREMESA.—3,00: Carta de ajuste; 2,17: Primera página, entrevistas y reportajes; 2,30: Páginas especiales; 3,00: Telediario; 3,30: para vosotras, «Cómo conocerse a sí misma», por Maruja Fernández; 3,40: El Improvisador (capítulo II); 4,00: Final.

CULTURAL.—6,00: Academia TV; 7,00: Universidad TV.

NOCHE.—7,30: Presentación; 7,32: Ella, El y Asta; 8,00: Foro TV, director y presentador, Victoriano Fernández Asís; 8,30: Dibujos animados; 8,40: Secuencia, comentarios críticos; 8,53: Mundo ligero. Filatelia y coleccionismo; 9,00: Teatro de la familia; 9,30: Telediario; 9,47: El tiempo; 9,52: Marcando el compás; 10,00: Suspenso, telefilm seriado de largo metraje; 11,00: Salto a la fama; 12,00: Telediario; 12,30: El programa de mañana; 12,23: Medianoche; 12,30: Cierre.

M.C.D.2022